Biblioteca del Banco Central de Bolivia – La Paz

PRESENCIA

MATUTINO FUNDADO EL 28 DE MARZO DE 1952

AÑO XXIV - Nº. 6.058 - LA PAZ, BOLIVIA, JUEVES 17 DE ABRIL DE 1975 - 28 PAGINAS - $b. 2.00

Cayó Phnom Penh

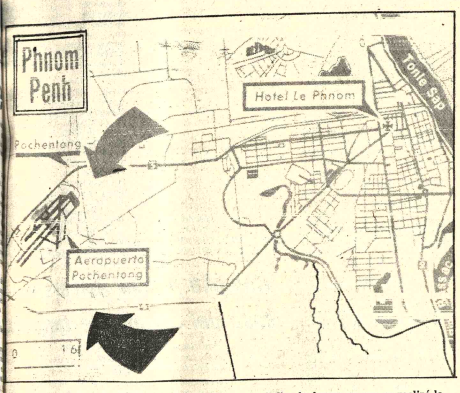

..OFENSIVA KHMER ROJO.- 16 (AP) - Mapa que indica la forma en que se realizó la ofensiva del Khamer Rojo contra el aeropuerto de Pochentong en Phnom Penh. Los insurgentes cortaron la Carretera Tres, entre el aeropuerto y la capital luego de capturar el cementerio de Pochentong, contiguo a la base aérea. El hotel fue declarado zona de seguridad. (Radiofoto AP)

Fuerzas del Khmer Rojo controlan toda la ciudad.

PHNOM PENH, CAMBOYA, 17 (AP).- Phnom Penh se rindió hoy a las fuerzas insurgentes del Khmer Rojo y dio la bienvenida a los rebeldes con banderas blancas en todos los edificios de la ciudad.

La población se aglomeró en las aceras saludando con las manos a los insurgentes invasores de uniformes negros.

A lo largo de los ríos Mekong y Tonle Sap, al este de la ciudad, embarcaciones artilladas del gobierno navegaban enarbolando banderas blancas a las 8.00 A.M., según versiones de periodistas.

Catorce transportes blindados de la 2A. División de Infantería recorrían las calles con banderas blancas. Un jeep y un camión cargados de sonrientes soldados seguía a los transportes blindados.

"La bandera blanca significa cese de fuego", dijo un oficial desde uno de los camiones.

El oficial dijo a dos cronistas camboyanos de The Associated Press que el despliegue de banderas de rendición había sido ordenado por el mando militar camboyano.

Los dos periodistas concurrieron a la residencia del Premier Long Boret y vieron a éste, de cara entristecida, y al ministro de información Thong Lim Hong salir en dirección al palacio Chamcar Mon, sede del Gobierno.

Boret no quiso hablar con los periodistas, pero sus asistentes dijeron que haría en breve un discurso por radio.

DESDE BANGKOK

..BANGKOK, 17 (AP) - El Coronel Lieou Phin Oum, Agregado de Defensa de la Embajada camboyana en esta ciudad dijo haber sido informado que el dirigente del Khmer Rouge Khieu Samphan había dado un comunicado radial pidiendo calma y aconsejando a todos los dirigentes del gobierno y políticos abandonar el país inmediatamente en aras de su seguridad personal.

Phin Oum dijo no tener noticias del paradero del Premier Long Boret, del Presidente en ejercicio Saukham Khoy o del Tte. Gral. Sak Suthsakhan, jefe del consejo de gobierno de emergencia formado este fin de semana pasado.

Miles de camboyanos manifestaron en el centro de Phnom Penh pidiendo paz, dijo Phin Oum citando a su informante. La lucha cesó en la capital camboyana.

Las calles se vieron convertidas por las tropas de uniforme negro del Khmer Rojo, que visten bufandas blancas y tiras de tela roja atadas a las cañones de sus fusiles, según el agregado de Defensa.

Phin Oum dijo no tener notificación oficial de la rendición pero que sabía "por sus contactos" que "se rindieron a eso de las 7 de la mañana hoy". Agregó que la rendición se produjo en momentos en que fuerzas del Khmer Rojo entraban a la ciudad.

Se prevé que habrá una transmisión radial a corto plazo con detalles de la rendición, agregó Phin Oum.

Dijo también que muchos soldados del gobierno se arrancaron los distintivos del uniforme y pidieron paz a los soldados invasores. Previamente el Khmer Rojo había informado por radio que las fuerzas insurgentes habían entrado a la ciudad y se había apoderado del templo de Wat Phnom, centro espiritual de la ciudad, tras un combate cuerpo a cuerpo.

Wat Phnom está a apenas 400 metros del hotel Le Phnom donde se había tratado de establecer una zona neutral occidental, a cargo de trabajadores de asistencia y periodistas occidentales. No se sabe si se ha respetado esta zona neutral.

ANTES DE LA CAIDA

..SAIGON, 16 (AP) - El angustiado gobierno de Phnom Penh pidió hoy un inmediato cese al fuego en su guerra con los comunistas del Khmer Rouge y ofreció transferir el poder.

El Príncipe Sihanouk, el exgobernante exiliado, rechazó la propuesta y dijo que los actuales líderes de Cambodia deberían huir o enfrentar la horca.

La propuesta le fue transmitida a Sihanouk por intermedio de la Cruz Roja Internacional, y en su telegrama de respuesta, el líder camboyano aconsejó a los miembros del Comité Supremo que "huyan de Camboya si pueden en vez de perder el tiempo haciendo de bravuceres".

"Esa gente del así llamado Comité Supremo merece la horca", añadió el príncipe.

El telegrama dirigido a la Cruz Roja comienza diciendo "Sírvanse excusar al FUNC (Frente Unido Nacional de Camboya), al GRUNC (Gobierno Real de Unión Nacional de Camboya), a las FAPLNC (Fuerzas Armadas Populares de Liberación Nacional) y asimismo, de rechazar ese mensaje inaceptable".

Aproximadamente al mismo tiempo que se transmitía la oferta a Sihanouk entrando ya la noche en Cambodia informaciones del campo de batalla dijeron que el aeropuerto de Phnom Penh había caído, y que fuerzas rebeldes estaban cañoneando el centro de la capital.

La radio del gobierno camboidano sintonizada en Bangkok informó que la situación en las defensas de Phnom Penh "está cada vez más difícil" pero que el gobierno estaba "decidido a luchar hasta la última gota de nuestra sangre".

Agregó que la lucha continúa aún cuando "una cierta superpotencia nos ha abandonado", refiriéndose a Estados Unidos.

La Cruz Roja dijo que el telegrama a Sihanouk contenía "una solicitud de un cese inmediato del fuego y una propuesta para la transferencia de los poderes gubernamentales".

Sihanouk, que fue derribado como gobernante de Cambodia en 1970 por Lon Nol, previno en su respuesta que la Cruz Roja no debía intervenir en los asuntos internos de Cambodia, según informó Tanjung.

El Príncipe dijo en una entrevista con una estación de radio francesa que planea retirarse después de una victoria del Khmer Rouge. Dijo que ni es comunista ni miembro del Khmer Rouge y no quiere verse implicado en disputas "con gente cuya ideología no comparto".

El Príncipe de 52 años es reconocido por el Khmer Rouge como Jefe de Estado de Cambodia, pero se dice que el verdadero líder de los rebeldes es Khieu Samphan.

..CADAVER.- Hung Long, Vietnam del Sur, 16 (AP) - Soldados survietnamitas transportan un cadáver de un camarada, después de la batalla librada hoy. Tropas survietnamitas se replegaron ante la presión de los comunistas. (Radiofoto AP)

Nueva retirada survietnamita

SAIGON, 16 (AP).- Las fuerzas gubernamentales survietnamitas retrocedieron hoy en la asediada Huan Loc y se retiraron de uno de los dos últimos enclaves costaneros que ocupaban al norte de Saigón.

El Ministerio de Defensa dijo que unidades gubernamentales, presionadas por ataques encabezados por tanques de tres divisiones norvietnamitas, recibieron orden de abandonar la ciudad costanera de Phan Rang y formar una línea de defensa al sur de ella.

Phan Rang, 250 kilómetros al nororiente de Saigón, había estado aislada durante algún tiempo y se consideraba que estaba en una posición muy débil, mientras la lucha en el área de Xuan Loc estaba siendo observada con cuidado para detectar un posible ataque directo contra Saigón.

Presas del pánico, tropas oficialistas se desbandan

PHNOM PENH, 16 (AFP) - Millares de soldados gubernamentales agotados y sin esperanza, huían esta noche en forma desordenada de los frentes de combate y abandonaban sus armas para unirse a las multitudes de refugiados agrupadas en las puertas de la capital.

Los camboyanos rojos, organizados en pequeños comandos de siete a diez soldados, continuaban avanzando en círculo sobre Phnom Penh, después de haber ocupado la torre de control del aeropuerto de Pochentong y todos los suburbios de la capital.

La guerra, que se prolonga desde 1970, parecía a punto de definirse de un momento a otro y la situación de las fuerzas gubernamentales era considerada insostenible por la mayoría de los observadores militares.

Sólo algunas centenares de soldados resisten todavía los asaltos de los camboyanos rojos en el sur de la ciudad, donde aún controlan el estratégico puente de las Naciones Unidas, llave de acceso a la ciudad.

En el norte, las fuerzas gubernamentales abandonaron esta tarde la pequeña ciudad de Prek Phneu, ubicada a nueve kilómetros de la capital y comenzaron a replegarse en forma precipitada abandonando sus armas, uniformes y proyectiles para lanzarse a una huida desesperada de ambos lados de refugiados.

La mayoría de los soldados que abandonan el frente de combate se habían batido ayer mismo contra los camboyanos rojos.

Los efectivos leales al gobierno imaginario de Phnom Penh carecen de dinero -hace un mes que no reciben su salario- y están abatidos por el hambre y la fatiga.

Desde hace una semana, el gobierno cesó de distribuir las raciones cotidianas de arroz.

Esos adolescentes de 14 a 18 años, que aceptaron desafiar la muerte por un salario de pocos rials, trataban esta noche de pasar inadvertidos en la multitud de refugiados o unirse a sus familias para salvar las últimas pertenencias y quizás la vida.

Los violentos combates de esta mañana fueron casi totalmente suspendidos por la tarde, pero recobraron su intensidad habitual a última hora en torno de la capital y, en particular, en el frente norte, donde las defensas gubernamentales se desmoronan como un castillo de naipes.

En la ruta número cinco que conduce a Battambang, los soldados gubernamentales recibieron esta tarde una lluvia de 500 disparos de morteros.

Los comandos de camboyanos rojos, integrados por siete a 10 combatientes, son particularmente eficaces contra los soldados de gobierno que carecen de dirección, están fatigados y sin fuerzas para resistir la incontenible ofensiva sihanukista.

Los camboyanos rojos, que tienen el control de todas las iniciativas, al parecer están decididos a aumentar en forma gradual su cerco sobre la capital a fin de presionar al gobierno sin interés en lanzar una ofensiva militar decisiva que definiría la situación en pocas horas.

Perú construirá carretera de Ilo a La Paz hasta 1976

Se ampliará puerto de Matarani.-El Fc. del Sur será extendido hasta La Paz

..El Plan Vial aprobado por el Gobierno peruano, que será puesto en práctica en el bienio 1975-1976, ha dado prioridad a la construcción de la carretera Ilo-Desaguadero-La Paz y ha previsto la prolongación del Ferrocarril del Sur hasta esta capital y el mejoramiento del puerto de Matarani.

El Plan Vial ha sido expuesto por el Ministro de Transportes y Comunicaciones del Perú, Gral. Raúl Meneses Arata, y son registradas en "El Comercio", de Lima, en su edición del 4 de marzo último.

Dicho plan proyecta la ejecución de varias obras y respecto al sector peruano Zona Extremo Sur, el Ministro Meneses Arata ha señalado que, para servir a la integración con Bolivia e impulsar la riqueza minera de Moquegua y Tacna, se ha programado la ampliación del Puerto de Ilo y la construcción de la carretera Ilo-Desaguadero-La Paz.

PUERTO DE ILO

El puerto de Ilo será ampliado con varias obras complementarias que demandarán una inversión de diez millones de soles (cerca de $us. 200.000).

La carretera Ilo-Desaguadero-La Paz comprende, a su vez, un sistema vial hacia las siguientes zonas: Toquepala, Tacna, Aricota y Mazocruz.

Como se sabe, para la construcción de la carretera La Paz-Ilo se ha realizado un estudio de factibilidad y los Gobiernos de Perú y Bolivia han presentado en forma conjunta, una solicitud al Banco Interamericano de Desarrollo (BID) para lograr el financiamiento.

El Ministro de Transportes de Perú ha manifestado que, en forma paralela, se están terminando los estudios definitivos de manera que, en cuanto logre su financiamiento, inicie inmediatamente la construcción de esa carretera.

FERROCARRIL DEL SUR

El Plan Vial peruano, cuyas metas serán cumplidas en el bienio 1975-1976, contempla también la prolongación del Ferrocarril del Sur hasta La Paz. Esta prolongación se efectuará a través del lago Titicaca por medio del "ferry" (transbordador de alto tonelaje).

El "ferry" operaría entre los puertos de Chahuaya (Bolivia) y Puno (Perú) o entre Guaqui y Puno.

Para el mejoramiento del Ferrocarril al Sur, el Gobierno peruano ha previsto el equipamiento de 12 nuevas locomotoras, 74 vagones de carga y coches. También se incluyó la reparación de la antigua vía férrea.

PUERTO DE MATARANI

El Ministro peruano, anunciar que los puertos de el país pasarán progresivamente al control de la empresa estatal ENAPUPERU, dijo que se ampliará y mejorará el puerto de Matarani.

Según el Gral. Meneses Arata, el mejoramiento del puerto de Matarani consiste en la prolongación del muelle, el aumento de capacidad de almacenaje y otras obras complementarias que demandarán una inversión programada de cinco millones de soles (aproximadamente $us. 1.400.000).

Completando el área de influencia del puerto de Matarani en el bienio 1975-1976 se impulsará la construcción de la carretera Matarani-Arequipa-Juliaca, con sus ramales a Cuzco, Puerto Maldonado y Desaguadero.

En el ramal a Puerto Maldonado, se inició en el bienio pasado, la construcción del tramo Inambari-Puerto Maldonado, para hacer transitable esta vía durante todo el año.

Monseñor Fernández será asesor de la Comisión de Justicia y Paz

Monseñor René Fernández Apaza, Obispo de Oruro, ha sido designado Delegado de la Conferencia Episcopal ante la Comisión Boliviana de Justicia y Paz, en calidad de Asesor, de acuerdo con informaciones proporcionadas en el Arzobispado de La Paz.

Monseñor Jorge Manrique dijo a PRESENCIA que la Conferencia Episcopal ha resuelto mantener la vigencia de la Comisión de Justicia y Paz, dentro del marco fijado por su Santidad, el Papa Paulo VI, y de acuerdo a las normas últimas enviadas recientemente por la Comisión de Justicia y Paz de la Santa Sede, entre las cuales se destaca la promoción de un alto concepto de justicia social en el mundo cristiano.

'CONFORMACION

A la llegada del Cardenal Maurer a La Paz, procedente de Sucre, acontecimiento fijado para hoy, se reunirá el Consejo Permanente de Obispos, organismo que se encargará de conformar el Directorio de la Comisión de Justicia y Paz. En su estructura, la Comisión será presidida por un laíco y la integrarán religiosos y laicos -con mayoría de estos últimos- los miembros podrán ser hombres o mujeres. El número de miembros sería de 6 a 8, también se piensa constituir un Comité Consultivo de la Comisión.

CARMINE ROCCO

Se espera para hoy el arribo a La Paz de Monseñor Carmine Rocco quien, junto con Su Eminencia el Cardenal Clemente Maurer, será objeto de un homenaje especial en la Universidad Católica Boliviana.

Renunció un neostalinista en Kremlin

MOSCU, ABR. 16 (AFP).- Uno de los últimos neostalinistas soviéticos, Alexander Chelepin, renunció hoy aquí al buró político del Comité Central del Partido Comunista en lo que constituye, al parecer, una victoria política del Secretario General Leonid Brezhnev.

La renuncia de Chelepin por la sesión plenaria de primavera del Comité Central que, además, resolvió fijar el 24 de febrero de 1976 para la reunión del próximo congreso partidario que deberá consagrar el triunfo de la doctrina de apaciguamiento internacional de Brezhnev.

Considerado una de los personajes más ambiciosas del buró político Chelepin era conocido por sus posiciones duras y su rechazo a toda política de liberalización interna y externa del régimen.

Debido a esa posición "neostalinista", era uno de los adversarios más tenaces de la estrategia de apaciguamiento de la tensión internacional, desarrollada por Brezhnev después del Vigésimo Cuarto Congreso del Partido Comunista, realizado en 1971.

Chelepin había comenzado a caer en desgracia a partir de 1965 y su progresiva pérdida de influencia fue paralela a la consolidación de Brezhnev.

En 1965, perdió su puesto de Vicepresidente del Consejo de Ministros y la Presidencia del Comité de Control del Comité Central, organismo que fue disuelto.

Un año después, Brezhnev fue elegido Secretario General del Partido Comunista, y, un año más tarde, Chelepin fue "liberado" de sus responsabilidades como secretario del Comité Central.

El plenario aceptó finalmente hoy la renuncia de Chelepin, "a su pedido", como miembro del buró político.

Durante la reunión, el Canciller Andrei Gromyko presentó un extenso informe sobre política exterior y propició un respaldo personal a Leonid Brezhnev y su estrategia de apaciguamiento internacional en los dominios políticos, económico y militar.

Pero, al mismo tiempo, la resolución del pleno lanzó una advertencia a los "enemigos de la paz", a las "fuerzas de la guerra, de la reacción y de la agresión" que se oponen a la coexistencia pacífica y al apaciguamiento de las tensiones internacionales.

..ARTILLERIA COMUNISTA.- Varsovia (Radiofoto de Pekín, recibida hoy en Polonia) - Artilleros del "Ejército de las Fuerzas Armadas Nacionales de Liberación Popular" de Camboda cañonearon intensamente las posiciones enemigas alrededor de Phnom Penh. (Radiofoto AP)

"Sistema totalitario y de poder personal"

Dubcek denuncia al régimen comunista de Checoslovaquia

PARIS, 16 (AFP).- La oposición socialista checoslovaca reveló hoy aquí su existencia al publicar una carta del ex Secretario General del Partido Comunista, Alexandre Dubcek con una denuncia sobre "el sistema totalitario y de poder personal" en Praga.

Varios diarios europeos, entre ellos el vespertino "Lemonde" de París, divulgaron la carta dirigida el 28 de octubre último por Dubcek a la asamblea federal checa y al Consejo Nacional Eslovaco.

En el texto, el ex dirigente comunista traza un Panorama sombrío de la situación que reina en Checoslovaquia dominada por "una tela de araña policiaca extendida sobre la sociedad y el país, que atenta contra la libertad individual"

Dubcek acusa al régimen de "abuso de poder", "violación de los derechos del hombre" y "violación de los principios socialistas y los del partido"

Según el firmante, la situación "solo puede conducir a una degradación moral, ideológica y cultural de nuestra sociedad, y a una degradación de la persona humana"

El ex dirigente del Partido Comunista señala también la atmósfera de delación, temor e hipocresía que, en su testimonio afecta a la población checa.

En ese punto Dubcek coincidió con el dramaturgo Vaclav Havel que denuncia parecida situación en otra carta dirigida al número uno checo, Gustav Husak, que también fue conocida hoy fuera del país.

Para los expertos la publicación de los documentos firmados por Dubcek y Havel señala la existencia de una corriente subterranea de oposición socialista en Checoslovaquia.

En esos medios se consignó que esa posición reapareció con fuerza tras el paréntesis que se abrió con las detenciones de disidentes en 1972.

También indicaron esas fuentes que así como el régimen checo se esmeró por parecerse al vigente en la Unión Soviética, la oposición trata de asimilarse ahora a las formas de la oposición "salvaje" dentro de la URSS.

Además de las cartas recientes, disidentes checos han incursionado en el "Samizdat" (copia dactilografiada o manuscrita) de obras prohibidas en Praga, entre cuyos autores figuran Ludvik Caculik, Ivan Klima, Pavel Lohut, Vaclav Havel y antes de reconciliarse con la sociedad checa de escritores, Bohumil Hrabl.

Otra manifestación opositora fue la distribución clandestina en Checoslovaquia de "archipiélago Gulag", del disidente soviético Alexander Solyenitsin.

Abogado del izquierdista Luis Corvalán desapareció en Chile

SANTIAGO DE CHILE, 16 (AP).- Fernando Ostornol, uno de los abogados que defienden al encarcelado jefe máximo del proscripto Partido comunista, Luis Corvalán, desapareció la semana pasada y se presume que está retenido por los servicios de seguridad de la junta militar, dijo hoy uno de sus colegas.

Ostornol, miembro del Partido Comunista, fue detenido el viernes pasado, dijo Luis Ortiz Quiroga, otro abogado quien ha presentado un recurso de amparo (habeas corpus) ante la Corte de Apelaciones de Santiago en favor de su colega.

Otra persona vinculada al abogado desaparecido dijo que varios hombres vestidos de civil aparecieron en su estudio profesional y se lo llevaron sin identificarse.

Los esfuerzos para obtener algun comentario de las oficinas de información del gobierno no tuvieron resultados positivos inmediatos.

Venezuela acusa a países ricos

Por fracaso de la reunión previa a conferencia mundial energética

CARACAS, 16 (AP).- El estancamiento en las negociaciones preparatorias de la Conferencia Mundial de Energía fue atribuido por el Presidente Carlos Andrés Pérez a que los países industrializados "no quieren convencerse" de que actualmente es "imposible" que continúen "manipulando" las economías de las naciones en desarrollo.

En un discurso pronunciado el lunes y divulgado oficialmente hoy, el Presidente Pérez anunció a los industriales venezolanos que es "lamentablemente posible que no se suscriba el acta final" de la reunión preparatoria de la Conferencia Mundial Energética.

Venezuela, la tercera nación mayor exportadora de petróleo en el mundo, sostuvo en la reunión de París junto con las otras naciones productoras de petróleo que en las conversaciones deberán incluirse las materias primas de exportación en el mismo nivel de importancia con la energía. Los países industrializados sostienen que se debe tratar únicamente sobre el problema energético.

"Es lamentablemente que no se suscriba el acta final (de la reunión que concluyó ayer en París) porque los países industrializados aún no quieren convencerse que en este mundo de hoy es imposible que ellos pretendan seguir dictando las normas y manipulando las economías de los países en desarrollo", expresó Pérez en un discurso pronunciado ante el Consejo Venezolano de la industria.

El gobierno centro-izquierdista del Presidente Pérez sostiene que para poder salir del subdesarrollo es necesario que se paguen a las naciones no industrializadas mejores precios por las materias primas de exportación y se establicen los precios en los mercados mundiales.

"Las propias circunstancias de la economía mundial van a convencer a estos grandes países que no hay otra salida que el entendimiento para crear normas de auténtica interdependencia entre los países pobres y los países ricos, entre los países desarrollados y los países en desarrollo, que le den posibilidades a estos últimos para adquirir pleno derecho al bienestar de sus pueblos" agregó Pérez.

Las naciones en desarrollo se quejan constantemente de que mientras cada año deben pagar más por las importaciones de productos manufacturados, transferencia de tecnología y maquinarias, ellas reciben menos por las exportaciones de sus materias primas.

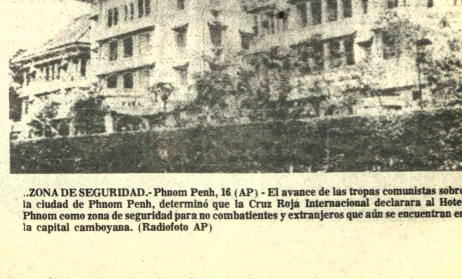

..ZONA DE SEGURIDAD.- Phnom Penh, 16 (AP) - El avance de las tropas comunistas sobre la ciudad de Phnom Penh, determinó que la Cruz Roja Internacional declarara al Hotel Phnom como zona de seguridad para no combatientes y extranjeros que aún se encuentran en la capital camboyana. (Radiofoto AP)

Se recupera tiempo perdido para instalar fundición de antimonio

ORURO 16 (PRESENCIA).- Aceleradamente, se está tratando de recuperar el retraso experimentado en el montaje de la Fundición de Antimonio en Vinto, que fue causado por la demora en la recepción de material y maquinaria embarcada de Buenos Aires, cuyo transporte es sumamente irregular.

El ingeniero Roberto Van Der Veen, Coordinador General de Montaje, explicó a PRESENCIA que, tal como ya informó el Gerente General de la Empresa Nacional de Fundiciones general Hugo Ortiz Mattos, las dificultades anotadas han determinado que la conclusión del montaje, fijada para Agosto sea postergada alrededor de dos meses.

El ingeniero Van Der Veen afirmó que existe buena voluntad y excelente espiritu de trabajo, de parte de los técnicos nacionales y extranjeros, asi como de los obreros, para recuperar el tiempo perdido, por única y exclusiva responsabilidad de la tardanza e irregularidad en los sistemas de transporte. Agregó que en la aceleración de los trabajos de montaje de la Fundición de Antimonio "juega papel importante, el obrero boliviano, cuya rapidez para aprender y asimilar las diferentes técnicas, es admirable y reconocida por los ingenieros nacionales y extranjeros. dijo.

Señaló que, hasta la fecha se ha recibido ya en Vinto más o menos un 78 por ciento del material requerido para el montaje de la planta pero que, en algunos casos, no se puede continuar con el armado de las máquinas por que faltan piezas importantes a algunas de ellas. Añadió que el transporte, desde Buenos Aires, luego de un breve período de normalización, nuevamente se ha interrumpido, desde hace unos 25 días.

HORNOS

El Coordinador General de Montaje declaró a la prensa local que, actualmente se encuentran en proceso de instalación los seis hornos rotatorios que tendrá la fundición, asimismo, indicó que los tres hornos de reverbero con que funcionará la planta, fueron ya instalados. Recalcó, que, por otra parte, la maquinaria adyacente complementaria, también se encuentra en pleno montaje.

INAUGURACION.- Rompiendo la tradicional botella de champagne, el Alcalde de Quillacollo, Cap. Lucio Loayza, entregó al servicio público nuevos mingitorios.

Noticias de Santa Cruz

SANTA CRUZ, 16 (PRESENCIA).- Por lo menos 6 kilos de cocaína se han incautado los organismos de seguridad en las últimas dos semanas en este distrito, según se informó extraoficialmente en medios policiales. Un hecho que llama la atención de las autoridades, es la prontitud con que los traficantes se enteran de los planes de la Policía, abandonando así centros de elaboración o encuentros predeterminados. Es posible que exista una "quinta columna" en la policía, dijo un observador.

TARIJEÑOS,

Los residentes tarijeños en esta ciudad, organizados en un centro, han realizado diversas actividades con motivo de recordar un aniversario más de la "Batalla de la Tablada". Los tarijeños han contratado conjuntos típicos y ofrecido verbenas populares. Depositaron ofrenda floral ante el principal monumento cívico cruceño. Se oficiaron misas de acción de gracias. El centro, que tiene inscritos unos 600 simpatizantes, se propone abarcar obras de beneficio social, especialmente en albergues de menores y ancianos

REVENTON DE OLEODUCTO

Según las autoridades de YPFB el reventón del oleoducto en Río Grande no fue de magnitud y las pérdidas se consideran mínimas. El sábado un tractor, mientras arreglaba el camino, produjo un reventón de la cañería en un roce involuntario. El accidente se registró en el lugar denominado Pantano, a 60 kilómetros de esta ciudad. El descontrol fue superado prontamente merced a la movilización de los técnicos. Por previsión, se colocaron carteles en la zona prohibiendo fumar o encender fuego.

PEDIDO A LA ONU

La Asociación de Mesas Redondas Panamericanas, filial Bolivia, con sede en Santa Cruz, se ha dirigido al presidente de la ONU pidiendo clamorosamente salvar a todos los niños del flagelo y la destrucción de la guerra del Vietnam. La presidenta de esta agrupación, Mireya de Rubín de Celis, expresa en el cable enviado a la ONU". Ante la terrible catástrofe del Vietnam y sabiendo que el espíritu de un sólo hombre puede influir en los destinos de la humanidad, le rogamos clamorosamente salvar a los niños del flagelo y la destrucción de la guerra del Vietnam".

"La felicidad no es posible sin salud"

BOLDOLAXINE

LAXANTE

Contra todas las formas de estreñimiento. Regula el peristaltismo intestinal y la evacuación, estimulando: la secreción biliar del hígado y las glándulas intestinales.

Es un verdadero laxante fisiológico de acción suave, sin cólicos. No produce acostumbramiento. Un comprimido antes de acostarse. Niños medio comprimido.

PIDA EN SU FARMACIA

Para el minero

Bolsas IMPLABOL «LAS BOLIVIANAS»

MANUFACTURAS PLASTICAS BOLSA NEGRA

IMPLABOL Ltda.

Industria de Manufacturas Plásticas Bolsa Negra Ltda.

Tel. 21673- 41264- Casilla 6570

Fábrica de Sucre elabora cerveza sesquicentenario

SUCRE, 16 (PRESENCIA).- Una nueva variedad de cerveza, con la denominación de Sesquicentenario, está siendo elaborada por la Sociedad Industrial de Sur Limitada, cuyo producto Sureña, al haber logrado mercado favorable, determinó la ampliación de la escala de planta.

La cerveza Sesquicentenario saldrá a la venta en algunos días, "como un homenaje a los 150 años de fundación de la República". Las primeras botellas de promoción, según los entendidos, "demuestran que se trata de un producto agradable que conquistará el gusto de consumidores exigentes".

La Subgerencia de SIDS informó también que la capacidad instalada de la cervecería ha sido incrementada para lograr el 50 por ciento más de producción. "La nueva planta permite producir 3 millones de botellas anuales".

El complejo SIDS será diversificado con la instalación de una planta de recuperación de gas carbónico, cuyo producto saldrá a la venta en 15 días y cubrirá un buen porcentaje de la demanda regional del sur.

La Molinera será igualmente ampliada al doble de su capacidad actual, con repercución favorable sobre el cultivo de cebada, "permitiendo mejorar los ingresos de los agricultores campesinos".

"El efecto multiplicador de nuestra industria, dijo el Subgerente de la Sociedad Industrial del Sur, Limitada, es altamente beneficioso para las diferentes actividades del departamento.

"El efecto multiplicador de nuestra industria, dijo el Subgerente de la Sociedad Industrial del Sur Limitada, es altamente beneficioso para las diferentes actividades del departamento generando mayor actividad en el campo por la demanda de materia prima, en el transporte y en los intermediarios. "Cada día SIDS paga 15 mil pesos por concepto de impuestos por la cerveza", explicó el informante.

Nuevo vigor para Hombres

Hombres preodupados por conservarse joveres y retarder su vejez, han encontrado en las grageas OPOVITAM su gran remedio para mantener o mejorar su VIGOR SEXUAL y para seguir virilmente activos como en años atrás. OPOVITAM es muy eficaz en casos de DEBILIDAD SEXUAL, OSCAIMIENTO GENERAL, FALTA DE MEMORIA, Y CANSANCIO MENTAL. Vuelva a sentirse joven y animoso como antes . . . Reparece su Vigor Varonil . . . Pida en Farmacias

OPOVITAM

PARA HOMBRES

(FABRICADO EN ESTADOS UNIDOS)

0-88

Se inició zafra de la caña para ingenios de Santa Cruz

SANTA CRUZ, 15 (PRESENCIA).- Teniendo como meta alcanzar una producción de 2 millones de quintales, tres ingenios azucareros de este departamento iniciarán la molienda del presente año, mientras miles de zafreros emprenderán el corte de la caña de azúcar.

Se realizaban las últimas inspecciones para determinar los cultivos que han alcanzado la madurez necesaria para ser cortados. En los establecimientos cañeros, se daban los últimos toques a las chatas, tractores y vehículos que intervendrán en la zafra.

El comienzo de la zafra significa para los pueblos de la provincias del Norte, una temporada de auge económico, mucho más que la del algodón, por el movimiento que genera esta actividad. Centenares de transportistas alistan sus camiones, para el traslado de la materia prima a los ingenios. Eso significa trabajo para decenas de estaciones de servicio casas de repuestos, ayudantes, electricistas, mecánicos, etc.

Lamentablemente, este año, al igual que los otros, tampoco se ha podido superar la irracional distribución de entregas de caña. A ello se suma la falta de planificación. Para algunos economistas resulta inconcebible que algunos cañeros del Norte tengan que viajar más de 80 kilómetros, para entregar su caña a un ingenio, cuando existe otro a solo unos kilómetros.

Dentro de una planificación normal y una actividad controlada, lo normal sería que los cañeros entreguen su producción al ingenio más próximo, pero no ocurre eso y, los costos - por fletes - inciden directamente en los productos que este año tuvieron un incremento de 52 pesos por tonelada.

Los ingenios La Bélgica, Guabirá y San Aurelio esperan alcanzar una buena producción de azúcar, Bolivia estima disponer este año de 500.000 quintales para la exportación, principalmente a Chile.

En cuanto a los zafreros, parece que no habrá mayores problemas, aunque es posible que muchos braceros que ahora están en la cosecha de algodón prefieran el corte de caña, pese a ser un trabajo mucho más forzado, económicamente depende de la capacidad de cada zafrero.

HUESPEDES ILUSTRES.- El Dr. Alberto Saluzar, Embajador Extraordinario y Plenipotenciario de la República Argentina y el Coronel Tomás Fernández Pisciro, Agregado Militar a la Embajada de Venezuela, han sido declarados "Huéspedes Ilustres" por la Municipalidad de Tarija, en una Sesión de Honor presidida por el Alcalde Gerardo Methfessel.

El Embajador de la República Argentina arribó a esta ciudad para hacer entrega oficial del Núcleo Escolar General Manuel Belgrano, construido en esta capital por el Gobierno de Buenos Aires, en cumplimiento de un legado de ese Prócer.

El Agregado Militar venezolano entregó un busto del Libertador Simón Bolivar, que será descubierto en el Parque que lleva su nombre ..

Universidad cru tendrán asistencia recíproca

(CONVENIO).- El Rector de la Universidad Cruceña, David Terceros (de frente) y el director del Servicio Geológico de Bolivia, José Torrez (centro) firmaron el convenio de asistencia reciproca técnica y científica entre ambas instituciones (FOTO PRESENCIA- Santa Cruz).

SANTA CRUZ, 16 (PRESENCIA) - La Universidad "Gabriel René Moreno" y el Servicio Geológico de Bolivia (Geobol) firmaron en esta ciudad un convenio de asistencia reciproca técnica y científica.

El acuerdo, que entró en vigencia al concluir en esta capital un encuentro de geólogos de todo el país, fue suscrito entre el rector de la Universidad, David Terceros Banzer y el Director de Geobol, José G. Tórrez.

La parte central del documento dice:

Dado que el desarrollo tecnológico, científico y humanista, es un pilar sobre el que descansa el bienestar y mejoramiento de los pueblos, es necesario implementar la solidez institucional, a través de acuerdos de beneficio mútuo,que al mismo tiempo contribuirán a una mejor utilización de nuestros recursos técnicos, humanos y financieros.

Con este espiritu mancomunado, se pretende dotar a la juventud estudiosa de Santa Cruz de una infraestructura de apoyo que facilite su formación técnico-científico, mediante la divulgación de nuevas tecnologías y corrientes del saber humano. La teoría ha de complementarse con el cabal conocimiento de la fenomenología en las ciencias Naturales.

Para el logro de estos objetivos, la Universidad Boliviana "Gabriel René Moreno", representada por su Rector Dr. David Terceros Banzer, conjuntamente el Servicio Geológico de Bolivia (GEOBOL), representado por su Director Ejecutivo Ing. Guillermo Tórrez G.O. acuerdan lo siguiente:

a.- El Servicio Geológico de Bolivia (GEOBOL), dispondrá de un equipo calificado de profesionales para el ejercicio adhonoren de la Cátedra.

b.-Mutua cooperación de asistencia técnico-científica para un mejor conocimiento de los recursos naturales de la región.

c.- Auspicio y promoción de cursillos, seminarios, mesas redondas, conferencias, tendientes al estudio y divulgación y debate de problemas relacionados básicamente con la prospección, exploración y evaluación de minerales, recursos forestales, hídricos, agrícola-ganaderos y uso de tierras.

Igualmente, estudio de técnicas de planificación, regional, sectorial, zonal, etc.

d.- Intercambio reciproco de investigadores, logros científicos, bibliografía y todo aquello que signifique mejoramiento del nivel de conocimientos y tecnologías

e.- Los laboratorios y equipos disponibles por ambas instituciones podrán ser puestos a disposición de cualesquier las partes del convenio.

f.- El Servicio Geológ Bolivia (GEOBOL), pon disposición de la Univers Boliviana "Gabriel R Moreno" toda la infraestru de sus Proyectos ter nacionales y oficinas enfrenamiento de estudian Ciencias, en ramas geológ afines.

g.- La Universidad viana "Gabriel René Mo pone a disposición de GE sus instalaciones de biblio salas de conferencias y para la investigación vulgación de las ciencias

h.- Ambas institu acuerdan la elaborac publicación de docum científicos y de investiga las áreas de su mutuo in

i.- Cualquier actividad démica de investigación tífica, divulgación de tecn podrá ser implementada convenios bilaterales.

Cumplió primer aniversari casa del estudiante tarije

La casa del estudiante tarijeño instalada bajo los aus la Cooperativa Madre y Maestra, cumplió su primer an cionamiento en esta ciudad.

El acontecimiento fue celebrado con una cena en departió amigablemente y se renovaron las intenciones feliz término los propósitos con que fue fundado este

Para dar mayor realce a esta recordación, llegó d Sr. Paravicini, Tesorero de la Cooperativa, quien a portador de un lote de libros para enriquecer las existe biblioteca.

Durante el acto, se dió lectura a una carta enviad Bartolomé Attard, Presidente fundador y uno de los impulsores de la cooperativa, que insta a los jóve bergan en la casa del estudiante, a "abrir nuevos h una vida mejor".

Recuerda en su mensaje que, durante el año tra tenido que superarse muchas dificultades, a costa sacrificio, pero que los esfuerzos se han hecho con f dan hacer los jóvenes, alojados en la Casa del E

Se inició reunión de jefes de extensión universitaria

COCHABAMBA, 16 (PRESENCIA) - Fue inaugurada en ceremonia especial, la primera Reunión nacional de Directores de Extensión Cultural de las universidades del país.

El acto inaugural se realizó, en el aula magna de la carrera de Derecho, con asistencia del representante del Consejo Nacional de Educación Superior, Dr. Mario Rolón Anaya, el Rector de la Universidad Boliviana Mayor de San Simón Dr. Walter Pereira Reynolds, directores de Extensión Cultural de las ocho universidades nacionales e invitados especiales.

En el mencionado acto, usaron de la palabra el Director de Extensión Cultural de San Simón, Dr. Moisés. Torres Ortiz, el Rector Walter Pereyra Reynolds y el Director de Enseñanza Universitaria e Investigación Científica del CNES, Dr. Mario Rolón Anaya.

La primera sesión plenaria se realizó en el local de la Facultad de Ciencias Básicas, sujeto a un programa especial. Miembros del Comité organizador de la primera reunión nacional de Directores de Extensión Cultural, le asignaron vital importancia por cuanto la Universidad Boliviana proyecta encarar un vasto programa cultural en la presente gestión académica.

A este efecto, se tomarán acuerdos a fin de aunar recursos materiales y humanos, que se refieren principalmente a programas de promoción integral. Los directores de Extensión Universitaria de las distintas casas superiores de Estudio del país, que participan en la reunión son los siguientes: Ariedes Parada, UMSA de La Paz, Rodolfo Encinas UBTO de Oruro, Manuel Jiménez Carrazana UMSFX de Chquisaca, Mario Méndez UGRM de Santa Cruz, Wilson Mendieta Pacheco UBT de Potosí, Roberto Echazú UJMS de Tarija, José Plaza UBJB Beni, Carlos Rosso, Universidad Católica La Paz y Moisés Torres Ortiz UMSS Cochabamba.

Esa

IRRITA

Ese MAL

Pueden pro

funcionami

VESICULA

té HE

AMA

... e

Porque:

- Facilita la secreció
- Descongestiona y
- Limpia la vesícul

Distrib. en Bolivia LAB. "F

Casilla 1499 Telef 6078

Urgente

Precisamos albañiles con certificados presentarse en construcción Hotel Sheraton.

Cap. Ravelo esq. Fernando Guachalla

EMPRESA CONSTRUCTORA BARTOS Y CIA. S.A.

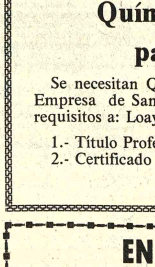

Mendoza y Cía. Ltda.

Tiene el agrado de ofrecer para entrega inmediata:

ALAMBRE NEGRO (DE AMARRE) Nos. 16-14-12.
ALAMBRE GALVANIZADO Nos. 16.
CLAVOS DE 1" a 6".
MALLA ESTRUCTURAL ELECTROSOLDADA
MALLA TEJIDA GALVANIZADA

Av. Mariscal Santa Cruz 1280. Teléfono 56188. Casilla 5808.

La Paz, 15 de Abril de 1975.

Químicos industriales para Santa Cruz

Se necesitan Quimicos Industriales para trabajar en Empresa de Santa Cruz. Presentarse con los siguientes requisitos a: Loayza Nº 149 Telef. 42502 Of. Nº 7.

1.- Título Profesional
2.- Certificado de Trabajo.

La Paz, Abril de 1975

EN SANTA CRUZ

BOLSAS VACIAS DE YUTE NUEVAS
INDUSTRIA INDU

Disponemos en dos medidas
102 x 63 y 102 x 73 cms.
Especiales para Algodón, Maíz, Arroz, Soja, Maní, etc.
COMERCIALIZADORA CRUCEÑA LTDA.
(COMC RU)
BUENOS AIRES 182. Teléfono 2-4674.

Guia Profesio

Médicos

DR. FELIX DELGADO M. GASTROENTEROLOGO
Especializado en Buenos Aires- Argentina.
Enfermedades del esófago, estómago, intestinos, hígado, vesícula, vías biliares, páncreas, nutrición.
Consultorio: Edif. Petrolero, Av. 16 de Julio 1616, segundo piso. Teléfono Consultorio: 50461 - 53331 Teléfono Domicilio: 52673 - 29948. **Favor reservar hora.**

Dr. ALBERTO GUMIEL
Especialización en ESTADOS UNIDOS
Venéreas. Vías urinarias, enfermedades del trabajo, medicina legal, trastornos sexuales. Consultorio Comercio 1140 2º. piso, teléfono 40263. Horario 17.30 - 20 hs. Atiende horas especiales.

DR. RICARDO CORDOBA-CORE G.
Médico Psiquiatra
Especializado en Alemania
Atiende enfermedades mentales, transtornos de la conducta, tratamiento del alcoholismo.
Consultorio: Plaza del Estudiante 1931.
Teléfono 22073. Atiende de 14 y 30 a 18.

DR FABIO PRADO BARRIENTOS
ENFERMEDADES DE PIEL
Hospitales de Buenos Aires-San Pablo-Santiago de Chile. Eczemas - Alergias - Tiñas - Acné. Consultorio Edificio Castilla 260. piso, oficina 201 (Loayza 250) Teléfono 56641. Tardes.

TRAUMATOLOGO ORTOPEDISTA
Especialización Brasil-Europa
DR. CARLOS MUÑOZ A.
Atiende niños y adultos. Fracturas - Rayos X - Cicatrices por quemaduras - Manos heridas. Consultorio Ayacucho 208, quinto piso 14 - 19 horas. Sábados en la mañana, teléfonos 52265 domicilio 43075 - 20461.

DR. LUIS SEA
MEDICINA INTERNA
Broncopulmonares. Tuberculosis, gastrointestinales. Venéreas en todas sus formas. Consultorio y domicilio Evaristo Valle 157 teléfono 42465. Atención de 3 a 7.

DR. GUILLERMO SUAREZ TEJADA
CIRUJANO UROLOGO
Atiende enfermedades de los riñones, próstata, vejiga, genitales masculinos, venéreas, etc. Consultorio: Mercado 950 esq. Yanacocha Edif. Almaraz 4º. piso Atención horas 18 a 20 p.m.

DR. ANIBAL RIVERO DELFIN
MEDICO DE NIÑOS
Especializado en Londres. Santiago de Chile, U.S.A.
Consultorio: Av. 16 de Julio 1456, Edif. Sobima, 3er. piso. Teléfono 55742
Domicilio: Urbanización San Miguel J-26 - Teléfono 83629. Casilla 3601.

DRA SONIA OCAMPO DE BALLESTEROS
GINECOLOGIA-OBSTETRICIA
Estudios Universitarios en Brasil - Especialización Centro Médico Nacional México.
CONSULTORIO: Av. Camacho 1377, Edificio Sáenz 2º. piso, Teléf. 65409 - 43429 - Hs. 15. - 19.

DR. ALFREDO RAMIREZ T.
Cirujano Urólogo
Estudios Universidad de Chile. Especialista en Cirugía y Enfermedades de riñones, vejiga, próstata, genitales, infertilidad, venéreas.
Avenida Camacho 1377, Teléfonos: 57219 - 64817 Consultas 14 - 19.

DR. ALBERTO MARIACA
MEDICO CIRUJANO
Medicina interna. Esp. Gastroenterologia, estómago, intestinos, apéndice, hígado, vesícula biliar, páncreas, etc. Trastorno de la nutrición.
Consultorio Plaza Venezuela 3er. piso (Edificio Sobima) Altos O.K. de horas 14 a 17.
Teléfonos: Consultorio 20857
Domicilio 23832.

DR. MARIO MENDEZ ELIAS
Especializado en Neurocirugía Suecia, Inglaterra, Holanda.
Enfermedades Cirugía del Cerébro, médula, nervios, traumatismos cráneo-cerebrales, vertebrales, epilepsia.
Consultorio Edificio Venezuela Capitán Ravelo 2070 primer piso, horas 16-17 teléfonos 55446 - 82909.

PRESENCIA
Director: Huáscar Cajías K.
Gerente: Armando Mariaca V.

El receso de los partidos políticos

Una última declaración oficial ha recordado que los partidos políticos y grupos análogos se hallan en proceso, y, por tanto, prohibidos de realizar, en cuanto tales, cualquier actividad, inclusive las de mera organización interna. Aunque consideramos que tal prohibición no incluye los actos políticos personales que, por ejemplo, el dar a conocer opiniones, la situación tiene que llamar a la reflexión tanto en lo que toca al gobierno como a los propios partidos.

En cuanto al gobierno, porque afecta a los ideales democráticos del mismo incidental a los que ha declarado que se atiene. Esos ideales implican de manera necesaria la existencia de discrepancias no sólo personales sino de grupo, es decir, el pleno funcionamiento de los partidos, incluyendo los de oposición, entre otras, es objeto de censuras poco menos que universales. Para el gobierno, no se trata solamente de cuestiones de prestigio, con todo lo importantes que son, sino del beneficio que puede resultar de que haya una crítica institucionalizada que pueda ayudar a realizar todos los aspectos de los propósitos que enfrentamos, sin esa uniformidad capaz de conducir a errores derivados de la unilateralidad de enfoques. Esa función es cumplida por varios medios, entre otros por los de comunicación social; pero eso no es suficiente: la de los partidos aparece como esencial, exclusiva si tomamos en cuenta que debe mantenerse una situación que facilite, cuando la ocasión se presente, un rápido y ordenado retorno a la democracia plenamente representativa. que es la meta que se han fijado gobernantes y gobernados. Sólo así, se prevendrán los peligros y sobresaltos que han aparecido en países donde hubo cambios bruscos y la masa ciudadana no estaba preparada para la democracia. Por eso, consideramos que la prohibición absoluta ahora vigente no puede durar ya mucho tiempo.

En cuanto a los partidos, caben también algunas reflexiones. Especialmente, tiene que ser alarmante para todos el que la opinión pública general no haya reaccionado ante el receso obligado, como ante una auténtica catástrofe internacional; por el contrario, no fueron pocos los que dieron la razón al gobierno. Esta actitud, siquiera relativamente indiferente, demuestra que el ciudadano corriente no estaba convencido de que el funcionamiento de los partidos era indudible. A ello, hay que agregar que numerosos de los partidos antes gobernantes han perdido en altos cargos políticos sin creer que haya contradicción en su conducta ni sentir remordimientos de conciencia, si bien, en varios casos, cabe la excusa de que tuvieron que someterse al servicio civil obligatorio. Estos antecedentes indican que los partidos, si quieren pesar en el ánimo general, tienen que organizarse y funcionar de modo completamente distinto al pasado, para que se los considere imprescindibles dentro de nuestra vida institucional. Necesitan recuperar prestigio y solidez para garantizar su propia existencia y su durabilidad: Sobre todo quienes dirigen partidos y grupos análogos, se hallan en la obligación de reflexionar sobre estos antecedentes que indican lo que debe hacerse en el futuro, cuando se retorne a la vida que, dentro de nuestras tradiciones, considerarnos como institucionalmente normal.

Sangrienta lucha de derechas e izquierdas

Todo indica que sólo la democracia ofrece una salida racional y justa a los enfrentamientos de los opuestos intereses de las clases sociales y de los grupos políticos. Sólo la mutua tolerancia, el reconocimiento de los propios deberes y de los derechos ajenos puede llevar a una concertación constructiva entre ellos. Sólo las vías del entendimiento pueden evitar que las contraposiciones se conviertan en pequeñas luchas civiles jalonadas de desgracias y de asesinatos.

Hay quienes no lo entienden así y persisten en las vías de hecho que apelan a la violencia como principal recurso. Son, es poco menos que inevitable, los abusos de una parte de ellos como consecuencia inexplicable ante lo que se hace y de improvisación por las consecuencias que han de presentarse. No parece verse que la violencia engendra violencia y que quienes son los verdugos de un día se convierten en víctimas al siguiente sin que puedan acogerse a la protección alguna pues son ellos mismos los que crean las condiciones para que ésta sea imposible o muy difícil.

Accidentes de tránsito y capacidad de carga

No cesan de producirse en nuestros caminos accidentes de camiones de los que resultan decenas de víctimas, entre muertos y heridos. Basta contar el número de pasajeros que esos vehículos llevan para que, a veces sin agregar la carga, nos preguntemos si muchos siniestros no se deben simplemente a que los camiones se han excedido en mucho respecto a su capacidad.

Cualquiera que viaje por nuestros caminos ha de llegar a esta conclusión al ver cómo se acumulan carga y pasajeros, sin consideración alguna a la seguridad, para no hablar de la comodidad y hasta el simple respeto a la dignidad humana: es probable que, si se transportaran animales, se tendría mayor cuidado en darles un mínimo de espacio y en evitar todos los riesgos posibles. Eso no sucede con las personas.

Accidentes los ha de haber siempre. Pero que se trate simplemente de accidentes es difícil, de hechos imprevisibles u ocasionados por fuerza mayor. Que no se trate de casos en que lo menos que se puede atribuir a conductores y propietarios de vehículos es una buena dosis de imprudencia y de descuido criminal.

Lo que se debe hacer para eliminar estos riesgos inhumanos es que las autoridades, que tienen retenes en todos los caminos, controlen con eficacia si los camiones viajan dentro de los límites de su capacidad, si no incurren en excesos en cuanto al número de pasajeros y la carga que deben transportar. Si no se obra así, estos terribles accidentes han de seguir produciéndose y entre las víctimas podrán estar, como con frecuencia sucede, los propios conductores que cometieron con imprudencia.

LA UNIVERSIDAD BOLIVIANA.-IV.-

La ley fundamental y el CNES

Por Miguel Bonifaz Ponce

a) La Ley Fundamental de la Universidad Boliviana

Es indudable que la "exposición de motivos" de la Ley Fundamental de la Universidad Boliviana, dada por Decreto Ley N° 10298, de 2 de junio de 1972, en términos generales, es un buen documento que analiza el estado caótico en que quedaron las Universidades, particularmente en el período comprendido entre 1970 y 1971. Fundamenta la nueva reforma universitaria que se encuadra dentro del contexto de la ley de referencia, haciendo hincapié en la "misión y fines de la Universidad", la "estructura de las Universidades" y los "políticos técnicos", para concluir en un capítulo de "consideraciones finales".

Son autores principales del documento así como de la Ley Fundamental, modificada esta última por el Consejo de Ministros de 1972, los siguientes: Jorge Siles Salinas, Miguel Tejada Velasco, Felipe Hart'mann, Teodosio Imaña Castro, Guillermo Jáuregui Guachalla y Jorge Soria Galvarro.

Por su parte, la Ley Fundamental propiamente dicha, que consta de XI Títulos, divididos en Capítulos con 239 artículos, recogiendo el espíritu del Estatuto de Educación Pública de 1930, preconiza para la nueva etapa actual la reforma del sistema universitario nacional al establecer como única, la Universidad Boliviana, dividida en Universidad del norte, centro y sur, de acuerdo a las diferentes regiones geográficas del país. Todo lo cual, en un acierto. Claro que no nos referimos a la evidente falta de técnica jurídica de esta ley, que es subsanable.

b) Creación del Consejo Nacional de Educación Superior (CNES).

Estuvo conformado en su primera fase por el actual Presidente Tejada Velasco, Mario Landivar Iturricha, Guillermo Jáuregui Guachalla, Eduardo Fricke y el Coronel José Antonio Zelaya. Actualmente son nuevos vocales Mario Rolón Anaya, Alberto Silva Rossel, Mario Aguilar Zenteno y Reynaldo Urquizo; Secretario General, Jorge Ríos Gamarra.

Ahora bien ¿Cuál ha sido la labor positiva del Consejo Nacional de Educación Superior en dos años y medio de gobierno universitario?.

Dentro del campo de la conceptualización de la autonomía universitaria, lo más destacable es que el CNES preconiza el principio de la autonomía universitaria integrada, que presupone la unidad del sistema de todas las universidades con el Consejo a la cabeza.

En el campo de las realizaciones creemos que se debe dividir la acción del CNES en dos aspectos: uno formal de la reforma universitaria y otro, de fondo.

Concretamente, al ejecutar y hacer cumplir la Ley Fundamental de la Universidad Boliviana, en su aspecto formal y positivo, ha implantado:

Calendarios académicos con fijación precisa de fechas de apertura y de clausura de los cuatrimestres lectivos que hasta el presente no han sido del todo cumplidos con dilación.

Planes de Estudios o Pensa como Programas de Enseñanza de todas las Facultades Universitarias del país, han sido uniformados en tres reuniones nacionales de los Coordinadores de Facultades. Sus acuerdos están publicados en los Catálogos de 1973 y 1974. Este último debería regir cuando menos cuatro años. Sin embargo declaraciones adversas de las Universidades, instan a modificaciones parciales que se estudian y que darán origen a un "nuevo catálogo".

Implantación de tipos de exámenes uniformes bajo el sistema de módulos en todas las Universidades regionales con libreta única, editada por el CNES. Evidentemente debería publicarse nuevas libretas más funcionales con la experiencia derivada de la práctica.

Evaluación del desenvolvimiento académico de las Universidades a través de auditorías académicas, aunque en forma parcial e incompleta, porque no se ha compulsado oficialmente la opinión del elemento alumno respecto de la calidad de sus docentes.

En el aspecto de fondo de la reforma, han sido acertados surgidos de la Ley Fundamental:

Departamentalización dentro de las Facultades, de conformidad a la adoptada por otros países y en concordancia con las recomendaciones de UNESCO y OEA para América Latina, toda, y de instituciones financieras de carácter internacional como el Banco Internacional de Desarrollo (BID), que reunió varias veces bajo sus auspicios "expertos en educación superior y desarrollo económico", a partir de 1962.

Los Departamentos han respondido allí donde han estado bien organizados y mejor dirigidos por elementos competentes, permitiendo relacionar la enseñanza e investigación de las disciplinas afines, derivándose de ellos una verdadera funcionalidad; pero de anterior, relativo, a condición de que docentes en general como catedráticos, profesores adjuntos y asistentes, sean idóneos, o sea, capaces en materia de docencia, investigación, administración y servicios. Y no designados en base a puntaje impreciso a favor de la política como lamentablemente ha ocurrido en la gran mayoría de los casos con ocasión de la reapertura de las Universidades en 1972, naturalmente que salvadas las excepciones. Improcedente que alumnos en igual a todos los niveles superiores, donde también ha todo contarse con escasos valores.

Reestructuración e integración de Facultades con sentido moderno, distribuidas en:

Facultad de Arquitectura y Artes, Facultad de Ciencias de la Salud, Facultad de Ciencias Sociales, Facultad de Ciencias Puras y Naturales, Facultad de Humanidades, Facultad de la Educación, Facultad de Tecnología, aunque tendremos que volver más adelante sobre las fallas de esta última.

Establecimiento del nivel básico, común a todas las carreras organizadas sobre la base de cursos curriculares o extracurriculares, a semejanza de los Estudios Generales con que cuentan algunas Universidades extranjeras.

Cursos de Verano, de discutible eficacia en el orden a los cursos regulares destinados a los alumnos que deseen ganar créditos o puntaje.

Carreras ampliadas en número en relación a la Universidad anterior a 1972, tanto a nivel de Licenciatura como otras de corta duración a nivel de Técnicos Superiores. Antes de 1972, se contaba con 48 carreras, y al presente, con 96.

Siempre dentro del aspecto de fondo, se implantó:

Cuatrimestralización de la enseñanza. El primer cuatrimestre, fue incluso menor a los cuatro meses por la urgencia de que la reapertura de aulas universitarias fuera una realidad de la muchachada estudiantil que sufría perjuicio desde los dos años anteriores.

El Art. 115° de la Ley Fundamental preconiza la semestralización.

El avance de materias en un cuatrimestre, a juicio mío, ha sido sencillamente rápido como no podía ser de otra manera, porque no lograron calar los estudios en en extensión ni en profundidad. Esto mismo han señalado varias opiniones.

Al presente, el CNES ha resuelto ampliar el año académico a dos períodos lectivos de 20 semanas o sea, en lugar de cuatrimestres, tener desde 1975, períodos lectivos de 5 meses.

Examenes de ingreso a las Universidad, no deberían estar a cargo exclusivo del CNES. Lo adecuado sería que el CNES prepare los test en un banco de datos. Los distribuya mediante sus encargados que cooperen en la recepción de las pruebas como al presente y, las Universidades se encarguen de preparar los cuadros de sus postulantes a calificarse en quienes rindan exámenes, haciendo conocer al CNES simplemente resultados o sea el número de admitidos y postergados.

Más la realidad ha impuesto dicha centralización en manos del Consejo Nacional de Educación Superior.

El banco de datos debería acumular las preguntas de acuerdo al avance de materias en los colegios. Además, como estímulo a los buenos alumnos, convendría eximir de los exámenes de ingreso, premiando a los dos mejores egresados de cada colegio secundario, en todos los distritos universitarios.

Sistemas de enseñanza, a cargo de una División de Pedagogía recientemente creada en el CNES, que individualmente presentó gran utilidad para el mejoramiento docente y la implantación de los más modernos sistemas de enseñanza. Cuando quede bien provista la División, tendrá que atender entre otras funciones, la relativa a la orientación vocacional de los futuros universitarios y la perentoriedad de la correlación de los estudios del ciclo secundario con los estudios de los cursos básicos universitarios con nuevos contenidos programáticos.

En fin, bregar en su lugar cada tipo de enseñanza con su respectiva metodología. Así hay mediocres que sin ningún beneficio de invent'ario se han dado últimamente a la tarea de atacar el antiguo sistema como verbalista, libresco, teórico, con orientación humanística y clasicista. Sin reparar, como muy justamente hace notar José R. Echeverría, que sin verbo, no puede haber espíritu. Estamos seguros de que muchos de sus gratuitos detractores no han leído ni medianamente un solo libro clásico, ni siquiera de la lengua castellana, como anota el mismo autor.

En consecuencia, lo correcto y preciso es articular la enseñanza que debe ser tanto humanística como científica; teórica como práctica.

Lo que se debe desterrar evidentemente, es memorialismo consistente en repetir los deficientes policopiados dados por los catedráticos a título de que son textos, porque no alcanza el cuatrimestre para ver la materia con mayor detenimiento, extensión y profundidad. Pues, hay que ir al libro del buen autor que es el mejor maestro, sobre todo en este tiempo en que nuestro medio no es precisamente el más pródigo en ofrecernos grandes valores científicos. Sólo que hay que saber manejar por medio de la lectura comentada; el diálogo abierto, la exposición de condiscípulos de la clase; establecer la discusión serena en plano elevado para despertar el espíritu crítico del alumno y desarrollar su personalidad. Todo lo que constituye parte de los métodos fundamentales y activos a cargo de grupos de trabajo en equipo o bien, individualmente. Es corriente hoy en día también escuchar que debe ser desterrada la clase magistral. ¿Por qué?. Parece ser también producto de la moda, porque que no alcanzan a desarrollar una exposición lúcida y elegante, siendo necesario utilizar algunas que otra vez lo que no ofrecen los autores como antes de ahora, método que era patrimonio del catedrático culto, que dominaba plenamente su materia.

En las carreras tecnológicas, particularmente, en estos tiempos de la electrónica, en las sociedades altamente desarrolladas, se utilizan en sólo libros y revistas, pequeños laboratorios, gabinetes y talleres, sino grandes edificios adecuados para la instalación de los equipos tecnológicos que la moderna ciencia exige como proyectores modernos, computadoras electrónicas, circuitos abiertos y cerrados de televisión, sistemas auditivos y visuales, además de otros artefactos didácticos, películas, micro-cintas, sistemas de comunicación e información, laboratorios de idiomas y ciencias básicas, etc., etc. O sea que presumiblemente, se produzca a corto plazo una verdadera brecha que separe en materia de sistemas de enseñanza a los países medianamente desarrollados, de los países desarrollados, lo que deberia cuidarse.

Ultimamente CNES y Universidades, exceptuada La Paz, han adquirido un sistema de computadoras.

Para completar lo dicho en el caso nuestro, la Universidad nueva debe lograr que en algunos años en instalación las Universidades con una planta profesionalizada de docentes. Porque tanto ayer como hoy, más ayer que ahora, se reclaman los catedráticos entre los profesionales que se distinguian en su profesión, naturalmente sin formación profesoral, porque además de no haber sido a tiempo completo, tenían que hurtar tiempo a la atención de sus actividades profesionales particulares.

Y de lo que quiere implantar una verdadera reforma universitaria que de resultados altamente positivos, ésta es la parte fundamental del problema: Pues se requiere que los docentes sean eficientes en el desempeño de sus funciones. No es concebible que ahora otra manera a personal improvisado y deficiente.

Sin hablamos docentes dedicados a una enseñanza de alto nivel en las aulas universitarias; sin buenos estudiantes dedicados al aprendizaje profesional con espíritu de verdadera superación pensando en la calidad de los estudiantes extranjeros, la reforma no habrá dado un solo paso adelante. De nada servirán las buenas intenciones del gobierno y un buen financiamiento a las Universidades si en ellas va a estar ausente la capacidad intelectual de estudiantes y alumnos. Si en ellas, en una palabra, va a estar ausente el espíritu.

EE.UU.: liderato mundial bajo el eclipse de las derrotas

Por JEAN-PIERRE PARIS
Servicio Especial de Inter Press Service

PARIS, ABRIL (IPS) "Nuestra verdadera política consiste en mantenernos al margen de toda alianza permanente con cualquier parte del mundo exterior", decía George Washington, primer Presidente de los Estados Unidos en su mensaje de despedida, redactado en 1797.

Un siglo y unos años después, en 1821. John Quincy Adams, posteriormente titular de la Casa Blanca, volvía sobre el tema, con las mismas ideas: "Enrolándose, una sola vez, bajo banderas que no sean las suyas, Estados Unidos se mezclará, sin poder liberarse, en todas las guerras de interés, promovidas por la avaricia, la envidia y la ambición, guerras que toman el color y usurpan el estandarte de la libertad. Las reglas de esa política lo destituirían inconsiderablemente de la libertad hacia la fuerza, podría convertirse en el dictador del mundo, pero habría destruido de lo que sabe hacer su propia inteligencia".

Tales expresiones son recordadas ahora por el especialista Andre Fontaine, en el diario parisino "Le Monde".

Después cualquier excusa la desocupación, la inflación, el escándalo de Watergate y la consecuente renuncia del ex Presidente Richard Nixon, dentro de sus propias fronteras, así como la vertiente socialista por la que marcha Portugal, el conflicto de Chipre, la caída de Haile Selassie en Etiopía, el asesinato del Rey Faisal, de Arabia Saudita, el fracaso de la misión Kissinger en Medio Oriente, la derrota de sus aliados en Indochina, sin contar las encuestas acerca de las "tareas" a que se dedica la CIA, obligan a remontarse a los años 1941/42 para encontrar en la historia de los Estados Unidos, una serie semejante de reveses.

Aparte del pesimismo que muestran sus dirigentes, la opinión pública, a estar por los resultados de un sondeo realizado por el instituto "Louis Harris" que cuenta del "Chicago Council on Foreign Relations", no está de acuerdo, en su mayoría, en nuevas intervenciones armadas de las fuerzas norteamericanas.

Según esa encuesta, citada por Fontaine, los porcentajes de norteamericanos que están de acuerdo con que sus ejércitos intervengan en otras partes del mundo, son los siguientes, según los casos:

--Acudir en favor de Europa Occidental si ésta fuese atacada por la Unión Soviética: 39 por ciento. Esa cifra cae al 34 por ciento si se tratase de una invasión a Berlín Occidental, y al 11 en la hipótesis de una agresión contra Yugoslavia.

--Defender a la isla de Taiwan, si ésta fuese atacada por China Popular: 17 por ciento.

--Socorrer a Corea del Sur si Corea del Norte hiciese una guerra contra ella: 35 por ciento.

--Volver a intervenir en Vietnam del Sur, si hubiese riesgo de la caída de Saigón: 11 por ciento.

Según el general británico Sir Robert Thomson, especialista en la guerra de las guerrillas asiáticas, recientemente entrevistado por la revista neoyorquina "Newsweek", la política actual de seguridad nacional desarrolla: el bombardeo de estado normal, tamentos se encuentra en la retirada de Rusia que tuvo que hacer Napoleón. "No hay que contar a Estados Unidos como aliado", concluye el general Thomson.

Fontaine indica que, desde 1920 y hasta 1940, Estados Unidos se mantuvo en una política de aislacionismo, que el Presidente Franklin Roosevelt pudo romper, para entrar en la segunda guerra mundial pero, subraya, para ello fueron necesarias las iniciativas bélicas de Japón y del tercer Reich Alemán.

Agrega, que en 1945, al término de la coalición, que fue el mismo Roosevelt quien anunció a sus aliados que las tropas norteamericanas podrían quedar estacionadas en Europa, a lo sumo dos años.

Sin embargo, "para que Estados Unidos llegara a dirigir la más vasta coalición de todos los tiempos, fue necesario que coincidieran un hombre que se veía a sí mismo mediocre y circunstancias sin duda excraordinarias".

El hombre era Harry Truman, modesto comerciante de Missouri, que sin quererlo se convirtió en Presidente de Estados Unidos y la "circunstancia", que se verificó, también, gracias a la coincidencia en el tiempo de dos hechos extraordinarios, fue la siguiente: Inglaterra, que además de la lengua había legado a norteamérica su fe en el pragmatismo y en las instituciones liberales, estaba "agotada después de la victoria contra el nazismo y, en segundo lugar, Estados Unidos tenía la bomba atómica: en la noche del bombardeo a Hiroshima, Truman dijo que la suya era "la nación más poderosa de la historia").

Truman, que vivió en el comunismo soviético sólo otra cara del nazismo, se dispuso a tomar la bandera que ya la corona británica no podía llevar: ninguna hegemonia en el continente europeo.

En su óptica esa premisa era amenazada por Moscú.

Valiéndose de su fuerte carta: la bomba atómica - Estados Unidos elaboro la estrategia de los "diques", es decir, "aislar" las fronteras geográficas e ideológicas- que mostraba el mapa del mundo después de la segunda guerra.

Washington, o uno de sus brazos, la CIA, "defendió" esos límites derrocando, por ejemplo al gobierno independista de Arbenz, en Guatemala, y al régimen nacionalista de Mossadegh, en Irán.

Sin embargo, el "dique" no pudo impedir el golpe prosoviético de Praga, en 1948, ni la victoria del comunismo en China (1949), en Cuba y Vietnam del Norte.

No obstante, esa estrategia, continuada por todos los presidentes norteamericanos, -sin excluir, ni mucho menos, a John Kennedy, bajo cuya administración se registraron la invasión a Bahía de los Cochinos (Cuba) y el primer envío de "asesores" a Vietnam -esta en los orígenes del "compromiso moral", según las palabras del Presidente Ford, que Washington ha tomado en el sudeste asiático donde, en última instancia sólo se trata de contener a China.

Junto a la resistencia de los pueblos afectados por el "dique", este fue roto por la inusitada velocidad con que la Unión Soviética desarrolló su arsenal nuclear. Actualmente, cualquier porción del territorio de los Estados Unidos está al alcance de los misiles soviéticos, portadores de destrucción atómica.

Honduras: tradición de enajenaciones

Por GREGORIO SELSER
SERVICIO ESPECIAL DE INTER PRESS SERVICE

BUENOS AIRES.- Abril (IPS)- Para quien no está habituado a los mecanismos de dominación de las potencias imperiales en el área del Caribe desde mediados del siglo XIX, el escandaloso negociado que hoy tiene por eje a la corporación transnacional United Brands podría parecerle una excepción. No lo es. Jamas lo fue. Ese conglomerado y sobre todo una parte de él, la sucesora de la extinta United, Company, nació, podría decirse, con la aureola del pecado como símbolo. Ese clásico de la década del 20 que fue "the banano empire", el de los norteamericanos Charles D. Kepner y Jay H. Soothill, ex funcionarios de la empresa, fue de los primeros en descorrer algunos de los velos que recubrían sus manejos y procedimientos. En lenguaje ascético y fluyente académico se limitaron a describirlos como si desmenuzaran analíticamente un balance. Por supuesto, tercios y meticulosos como cantables o como si no tuviesen aptitud ni capacidad para la indagación.

El meollo no era alguno de los países donde la empresa había sentado sus reales, sino que lo fue prácticamente toda América Central y algo de las Antillas, como sujeto de actuación y fuero de la United Fruit. Pero el país que peor parado quedaba de resultas del estudio era Honduras, con sus presidentes, sus ministros, sus caballeros de industria, sus generales "gritados"... Allí figuraba la historia de un inmigrante rumano. Sam Zemurray, que de hombrecito de racimos de banano en el puerto de San Orleans pasó a fundar una empresa, la Cuyamel Fruit, que con los años no sólo llegó a disputar el poder de la United en su propio territorio, sino que logró ensarzar en una guerra fronteriza a Honduras y Guatemala, en disputa por las ricas tierras del Valle del Motagua. Sam Zemurray dejó de pelear cuando la United le pagó por la Cuyamel unos 27 millones de dólares, y, por añadidura, le convirtió en uno de sus capataces.

En forma de cuentos, novelas y anécdotas, entre burlas y veras, el humorista O.Henry (William Sidney Porter) retrató a Honduras como una mítica y regocijante "anchuria" en su "Cabbages and Kings" (Coles y Reyes), título tomado de los versos que dice la morsa en el libro de Lewis Carroll "Alicia en el país de las maravillas". Con ningún humor, puesto que lo que a O.Henry le inducía gracia a él se le hizo en el ámbito de la tragedia, el costarricense Carlos Luis Fallas dejó en la literatura centroamericana el nombre imperecedero de "Mamita Yunai"... Es, papollización de la "United" que como matrona indiscutible de istmo, era dadora de bienes tanto como castigadora y castradora de rebeldías. Fallas es apenas uno de los muchos que parecieron a la United como personaje novelístico. En realidad, ella fue y sigue siendo la protagonista fundamental de todo estudio económico, político, histórico y social de la región. Sólo le eludirá aquel que quiera indisponerse con el amo real, el gobierno previsible, omnimodo y ubicuo de cuya magnanimidad dependen presupuestos oficiales y dádivas privadas. Y, finalmente, se deberá a la United y a la Cuyamel que las armas de América Central sean reconocidas por el ciudadano medio de los Estados Unidos como "The banana republics" (repúblicas bananeras), un mote despectivo que se extendió a las naves de guerra norteamericanas del Caribe, engalonadas bajo la denominación de "banana fleet" o flota bananera a la que podía acudir un simple consul en caso de amenaza de "disturbio", como solía hacerlo Willard Beaulac en sus tiempos de diplomático primerizo, según nos lo describe en su libro de memorias "Careeb ambassador".

Beaculac llegó a Honduras cuando ya estaba asentada allí la Cuyamel y estaba acuñada una de las célebres frases de Zemurray: "En Honduras una mula cuesta más que un diputado". Es triste consignarlo, pero más triste resultaba comprobar que era cierto, a tenor de lo que ocurrió cuando la Cuyamel precisó dar vista legales al tendido de líneas ferroviarias clandestinas, que efectúo para sus propias necesidades y en impertinencia desastrosa para el ferrocarril nacional: de pronto, dos adversarios presidenciales, Vicente Mejía y Tiburcio Carías Andino, el primero de la Cuyamel y el segundo de la United, que no habían trepidado en combatirse durante años una guerra civil por el poder, se olvidaron de sus diferencias y trabajaron de acuerdo en lo sucesivo, cuando Zemurray transfirió sus pertenencias a la United Fruit. ¿Para que pelear si el botín ya era de uno y no de otro? Quedó en el campo una tercera empresa, la Standard Fruit Company, pero esa es otra historia.

La que nos corresponde seguir es la de la Tela Railroad Company, que se instaló en Honduras por cuenta de la Cuyamel Fruit en 1911, con el cebo de construir como ferrocarril particular lo indica su nombre- un ferrocarril que más tarde debería ser de propiedad nacional. El presidente que confirió el permiso, Manuel Bonilla, vivía exiliado en Estados Unidos cuando Zemurray convino con el en regresar a Honduras para desalojar al presidente, abogado y general "gritado" Miguel R. Dávila, a ese efecto, Zemurray artilló un buque mercante, el "Hornet", con el que desembarcaron aventureros y mercenarios estadounidenses y centroamericanos en el puerto de Puerto Cortés, en Trujillo. Cuando la lucha se hizo ingrata para los plantadores locales, fue llamada urgentemente la "Banana fleet 1", que restableció el orden y cotó a ambos rivales como también ena entonces de práctica - a unas "platicas de pacificación" a bordo del crucero norteamericano Tacoma. En la reunión actuó como "intérprete español -ingles" el rumano Zemurray y de allí salió el fallo salomónico: la Cuyamel construiría una línea ferrea, y la United otra, Y la "United" publicidad a lavantar las vías desde Puerto Castilla hasta Olanchito, y desde Omoa hasta la frontera con Guatemala? O, ¿ que decir del hecho de que mediante estos "levantamientos" y de las dispensas que el mismo Carías acordó a las empresas fruteras para no construir los ferrocarriles gracias a contratos mediante los cuales se apropiaran de valiosísimas tierras de cultivo, Honduras perdió 700 KM de ferrocarriles?.

NOTICIA DE PERFIL

Aromas de mi ciudad

Una nota publicada en este matutino refleja a la alarma de la población por la contaminación del ambiente paceño. El crecimiento industrial de la ciudad y muchas otras circunstancias, como algunas costumbres de ciertos ciudadanos han hecho que esta ciudad sea algunos días irrespirable,sobre todo en ciertos barrios y sectores.

-Oye, ¿aquella chola que vemos allí es enanita...?.
-No seas sonso, está haciendo pis en plena calle Comercio.

La falta de alcantarillado en muchas edificaciones hace que la gente del pueblo, especialmente las amas de casa, se deshagan de las aguas servidas arrojándolas a la calle desde sus puertas interiores, lo siendo raro el caso de que hubieran arruinado la elegancia de algún viandante que casualmente pasaba por allí.

-¡Ay, perdón caballerito! lo he mojado sin querer, pero no se ponga, el pis de mis angelitos no mancha...

Una costumbre inveterada de los paceños, aún de aquellos que tienen un grado regular de cultura, es la de regar con líquidos propios el muro o la pared de la casa de quien tuvo la gentileza de invitarlos a una reunión social, llámese bautizo, matrimonio o cumpleaños, cuando lo normal hubiera sido que lo hicieran en el baño de su gentil anfitrión, el cual-muchas veces acompañado de su esposa-contempla desde el balcón el conmovedor obsequio de sus invitados que, en un rasgo de delicadeza,no han querido llevarse consigo la cerveza o los "coptelitos" que bebieron como invitados.

-Pero, ¿por qué no hiciste adentro...?
-Es que no quería molestar a los dueños de casa....

Lo cierto es que por los resíduos de las fábricas instaladas en la ciudad, por las costumbres que he relatado brevemente y por otras razones esta ciudad huele mal. Si Shakespeare y Dickens conocieron nuestra ciudad en este tiempo, habría hecho decir a unos de sus personajes más famosos: "Algo huele mal en Chuquiago Marca...".

Y todo este proceso de contaminación que no sólo infecta los productos vegetales de las huertas que se hallan próximas a La Paz, con los cuales hacemos deliciosas ensaladas, sino que amenaza con destruir las tierras mismas, continúa día a día sin que ninguna autoridad use decir su "mea culpa".

Y por último, una de las cosas que más me preocupa es la situación y el conflicto de los poetas paceños. Ya me los imagino cribiendo sus Odas al Chuqueyapu tapándose las narices con una mano y esgrimiendo con la otra la pluma que podría llevarlos a la inmortalidad. ¿Que podrá escribir sus versos al Rio Chuqueyapu....? ¿Qué poeta podrá imaginar que de las aguas cochinas del río podrían emerger sirenas...? Tal vez, un exótico vate, pueda escribir estos versos en un arranque de originalidad:

Puedo escribir los versos más puercos esta noche...
Escribir, por ejemplo, el río huele a algo
Y me parece que estoy en el lago Titicaca.

PAULOVICH

Cartas a PRESENCIA

Servicio de ferrobús Puerto Suárez-Santa Cruz

Señor Director:

En el matutino PRESENCIA de su digna dirección y en su edición del 5-4-75 consigna el siguiente artículo:

"CONSTANTE DEMANDA DE PASAJES EN LOS FERROCARRILES CRUCEÑOS".

"Actividad de contrabandistas causa grave problema social".

Evidentemente la obtención de pasajes para viajar en tren o ferrobús se ha hecho un problema social, pero el articulista ha encontrado más llano y más fácil echar el "muerto rico" a los contrabandistas y aduaneros, cuando lo justo y correcto sería pedir a la ENFC que amplie sus servicios de transportes para pasajeros. Pues desde que se inició el servicio de ferrobuses a Corumbá, han sido únicamente dos viajes por semana y desde el mes de marzo del presente año se ha aumentado uno más o sea tres semanales, que aún resultan insuficientes para la afluencia de pasajeros que día a día aumenta por las siguientes causas.

a) El ferrocarril es internacional y por esta vía entran y salen turistas de todas partes del mundo, siendo un renglón de ingresos de divisas para el país.

b) A medida que van habiendo ferrocarriles y carreteras se va incrementando el comercio, y los ferrocarriles y carreteras son hechos para eso, es decir, para que el país progrese por medio de sus vías de comunicaciones.

c) Tratándose con los ferrobuses las delegaciones deportivas y estudiantiles que cada día están en ideas y vuelcan de un lado a otro y la ENFC en vez de proporcionarles carros extras especiales, deja sin pasajes a los usuarios comunes que viajan con uno y otro motivo de negocio.

d) Como es natural, el humano evoluciona. Los comerciantes despachan sus cargas en tren y viajan (cuando pueden) en ferrobús, por ser más económico y más confortable que el servicio de ferrocarriles de Sta. Cruz a Corumbá a uno diario; y dentro de poco tendrá que habilitarse uno de día y otro en la noche para descongestionar pasajeros y poder servir también regularmente a las poblaciones intermedias a la fecha a Puerto Suárez, que es una estación terminal, le fijan un cupo de 10 pasajes por ferrobus, de los cuales 2 son para el Ejto., 2 para la Policía, 2 para la Aduana, total 6, quedando 4 para los pobladores más influyentes, y el resto que se las arregle.

No soy contrabandista ni aduanero, sino un simple usuario que dice la verdad.

Juan Casupa - Puerto Suárez
C.I. 1369516.

Júbilo en la Chiquitania por nuevo trazo caminero

SAN JOSE DE CHIQUITOS, 16 (PRESENCIA).- Con la celebración de misas de acción de gracias, verbenas populares, fiestas típicas y otras demostraciones de júbilo, los pueblos de la Chiquitania manifestaron este fin de semana su complacencia por el desvío, hacia la ciudad de Santa Cruz, de la carretera que unirá el Atlántico con el Pacífico.

Las poblaciones de la Chiquitania (provincias Chiquitos, Ñuflo de Chávez, Velasco y Sandoval) siguieron los acontecimientos que se registraron el viernes en la capital, a través de la red de emisoras del departamento, con motivo del homenaje al general Banzer.

En esta población, se conoció la determinación del gobierno, a través de PRESENCIA, y causó expresiones de regocijo, habiéndose organizado inmediatamente el viaje de una delegación a Santa Cruz, para participar en la concentración cívica.

El desvío era factor determinante para el futuro de San José. El trazo inicial, pasando a 34 kilómetros al Norte, significaba a la larga un desplazamiento del pueblo hacia ese punto. Ahora ingresará a este pueblo, en cuyas afueras todavía se encuentran restos de la primera "Santa Cruz", que fundó el español Ñuflo de Chávez en 1561.

Ese camino, contrariamente a la influencia brasileña que significará irremediablemente, servirá para desarrollar extensas regiones, especialmente ganaderas que casi dependerá ahora de la aviación y en menor grado del ferrocarril.

El anuncio oficial ha creado simultáneamente otro problema que más parece ser de tipo mercantilista. Las tierras que colindan con el futuro camino han tenido un aumento multiplicado de su valor y aún así, existen personas y firmas que están realizando adquisiciones.

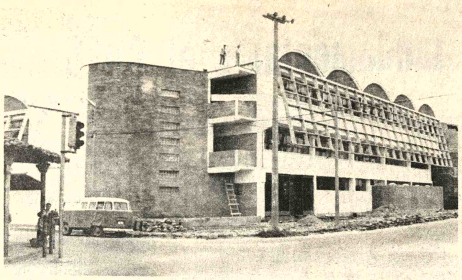

Abogados de Oruro no designaron a representantes

ORURO, 12 (PRESENCIA).- Abogados de este distrito han expedido un comunicado, señalando que el Colegio que los agrupa se encuentra en receso, como consecuencia de disposiciones legales que determinan ese estado, para toda clase de organismos laborales y profesionales. Expresan que hacen público el comunicado "en resguardo de la unidad y respetabilidad de su máxima institución: el Colegio de Abogados de Oruro".

El pronunciamiento, que lleva firmas de numerosos abogados, señala:

1.- Hacer conocer públicamente que el Colegio de Abogados ha recesado legalmente en sus funciones, acatando las determinaciones del Supremo Gobierno y mientras aquel determine su nueva vigencia legal.

2.- Que, consiguientemente, ninguna persona puede atribuirse la representación de la entidad forense, como ha venido ocurriendo, a través de publicaciones últimamente registradas en la prensa y en notas cursadas ante las autoridades locales, de la capital la República y del interior, con fines de simple figuración personal y con el desconocimiento de las determinaciones gubernamentales.

Decreto Supremo no afecta tierra de pueblos guarayos

SANTA CRUZ, 16 (PRESENCIA).- El Decreto Supremo que deja sin valor todas las concesiones de tierras, dentro la Reserva Forestal de Guarayos, no afecta a las propiedades de los pueblos guarayos, sino a los asentamientos que se han registrado en los últimos años, poniendo en peligro áreas madereras.

Gilberto Hinojosa, Jefe del Centro de Desarrollo Forestal en Santa Cruz, dijo que la disposición gubernamental ha sido mal interpretada en sus alcances por los representantes de pueblos guarayos, que realizaron en días pasados un cabildo.

El Decreto 12268 causó inquietud en poblaciones de las provincias Ñuflo de Chávez y Velasco. Hasta ahora, ninguna autoridad había anunciado que la reversión de tierras serían a partir de 1971, cuando la Reforma Agraria empezó a conceder propiedades para actividades agropecuarias.

Hinojosa aseguró que para evitar alarmas infundadas en las próximas horas, viajará a Asención de Guarayos una comisión del Centro Nacional de Desarrollo Forestal, en procura de explicar los alcances y disipar cualquier duda.

Concluirán en breve edificio para Liceo "Mons. Santistevan"

SANTA CRUZ, 16 (PRESENCIA).- Dentro de cuatro meses estará concluido el edificio para el Liceo de Señoritas "Monseñor Santiestevan", en esta ciudad.

El local, uno de los mejores edificios escolares construidos en los últimos años, es encarado por el Consejo Nacional de Edificaciones Escolares, a través de la empresa "Concibol".

El liceo "Santiestevan", uno de los más antiguos de este distrito, tenía hasta el año pasado un local completamente deteriorado "donde llovía más adentro que fuera", según dijo una maestra.

El nuevo local, que será entregado como una obra más en homenaje al Sesquicentenario de la Fundación de la República, se encuentra ubicado frente al Parque El Arenal.

Ha sido diseñado según los técnicos de una arquitectura moderna. El liceo lleva el nombre de un destacado Obispo Mons Santiestevan que relizó un trabajo fecundo en este pueblo.

LICEO MONS. SANTISTEVAN.- La Empresa Constructora Concibol concluirá en breve los trabajos de construcción del edificio para el Liceo de Señoritas "Mons. Santistevan", de la ciudad de Santa Cruz.

Tarija: Se levantó inventario del Hotel de Turismo

TARIJA, 16 (PRESENCIA).- Aurora Aguirre de Delgadillo, Jefe de Relaciones Públicas de la Prefectura de Tarija, convocó a una conferencia de prensa para informar que la comisión, de la cual ella forma parte, constituida por órden del Cnl. Joaquín Rejas cuando cumplía las funciones de Prefecto accidental y luego ratificada por el titular del Despacho Cnl. Armando Ichazo, para hacer un inventario de muebles y enseres de propiedad del Hotel de Turismo "Luis de Fuentes" de esta ciudad ha concluido las labores que se le ha encomendado, habiendo evacuado el informe respectivo.

La señora de Delgadillo, dijo que se han evidenciado una serie de irregularidades cometidas en el manejo de ese Hotel que corresponde a la Contraloría Departamental una las medidas de ley... personero de la Contralo formó parte de esa comisión.

Mientras tanto, el Com Pro Intereses de Tarija, diante una nota firmada Juan de Dios Arandia M Castellanos, Humberto Arc Candelario Gutiérrez, ha fe tado y expresa reconocimiento a la Jefe Relaciones Públicas de la P fectura, por el trabajo cumpl exteriorizando el "sig decimiento del pueblo, a tra de su Comité Cívico por s denunciar con decisión tod que atenta contra el progres Tarija".

Al mismo tie solicita una copia del info para coadyuvar en la labo esclarecimiento de los he denunciados.

El Hotel de Turismo de Fuentes" pese a encont concluido en su primera está cerrado y no presta ción de ninguna clase. La fectura ha convocado propuestas para su ministración, las que s conocidas en el curso del m mayo próximo.

ROPA INTERIOR
B.V.D.
PIJAMAS

Descubren en Cochabamba falsificación de Dólares

COCHABAMBA 16 (PRESENCIA).- Una red de falsificadores de dólares americanos ha sido detectada en esta ciudad, por autoridades de la Guardia de Seguridad Pública, a través del Servicio de Radio-Patrulla, que procedió a la detención de Alberto Miranda, de cuyo poder se decomisó seis billetes del corte de 100 dólares.

El Coronel José Montaño, Comandante de la Unidad Policial, informó que por denuncia de un ciudadano, el Servicio de Radio-Patrulla inició una prolija y minuciosa investigación, que concluyó con la detención preventiva de Alberto Miranda, de nacionalidad boliviana.

Esta autoridad policial en conferencia de prensa exhibió los dólares falsificados que se distinguen de los originales por la calidad del papel y varios otros aspectos. Informó que, en un principio, el ciudadano nombrado intentó canjear los dólares falsificados en una casa de cambios de la calle Jordán de esta ciudad.

A tiempo de advertir al comercio y a la banca en general, el coronel Montaño dijo que el caso será puesto en conocimiento de la justicia ordinaria, con todos los obrados de policía judicial. Recomendó, asimismo, a los miembros del comercio y de las distintas entidades bancarias de la capital verificar la autenticidad de los dólares en la circulación de los mismos.

Finalmente, informó que se tiene evidencia de la red de falsificadores, en Santa Cruz, donde también se instruyó una severa investigación para dar con los autores cómplices y encubridores.

El Instituto Boliviano de Cultura Hispánica

invita a la proyección de las películas documentales españolas, en colores

"LA CUEVA DE LA PILETA"

y

"EL CAMINO DE SANTIAGO"

El viernes 18 de abril a horas 19.00 en el local del Instituto, Avenida Arce 2458 esquina Plaza Isabel La Católica.
INGRESO LIBRE

La Paz, abril de 1975

NIÑOS, JOVENES y ADULTOS,
todos aprenden
INGLES

Aquí
20 de Octubre
Landaeta
Plaza del Estudiante

INGLES
COMERCIAL

Clases INTENSIVAS de una y dos horas diarias.
Las clases comienzan martes 22 de abril
INSTITUTO DEL IDIOMA INGLES
Mercado 1335 y su nuevo local: Corneta Mamani
1927 Telf. 27686. Telf. 4070:3

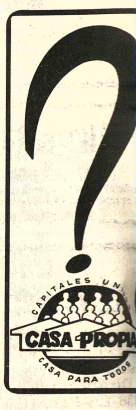

OFERTA DE LA SEMANA
del 14 al 19 de abril
Centrales
20% de DESCUENTO por la compra al contado de su calefón

Y si lo compra al crèdito durante esta semana, usted se beneficia con un descuento del 10% y se lo lleva con una M-I-N-I-M-A cuota inicial

Calefones Centrales con revestimiento interior de vidrio

PUBLICIDAD LOVDER SRL 156

HOLLIDGE & CIA. México 1472
Sucursales en todo el país

Estè atento a nuestra oferta de la pròxima semana

CURSOS VESTIBULARES
EN EL INSTITUTO MATEMATICO-INICIO: ABRIL 2
PREPARACION PARA INGRESO A LA UNIVERSIDAD
TURNOS DIURNOS Y VESPERTINOS-PLAZAS LIMITAD
Informes e inscripciones: Av. Mcal. Santa Cruz 1295-2do. piso (esq. Colon) Telf. 63

"Guapay" SRL abocada a instalar planta laminadora de maderas

La empresa maderera "ASERRADERO ALCIDES LANDIVAR GIL "GUAPAY" SRL", se encuentra abocada al montaje de la primera Planta Laminadora con que contará el país, para cuyos fines recibió en fecha reciente un equipo completo desde Milán (Italia) marca Angelo y Cremona e hijo, avaluado en alrededor de un millón de dólares. De tal modo esa empresa estará en condiciones en breve tiempo más para industrializar ese producto y satisfacer la demanda del mercado nacional, así como para operaciones de exportación.

En declaraciones a la prensa el gerente de "GUAPAY" SRL Edgar Landivar L., expresó que "virtualmente culminan un viejo anhelo, ya alentado por su progenitor, don Alcides Landivar Gil encaminado a incursionar a la industrialización maderera, tanto para efectos de abastecer el mercado interno, como para evitar que se continúe exportando ese producto simplemente aserrado".

AUGURIOS DE PDTE. BANZER

Atendiendo a gentil invitación elevada por los sucesores de don Alcides Landivar Gil, el Pdte. Banzer visitó las instalaciones de la dependencia central de "GUAPAY" SRL establecidas sobre el Km3 carretera al Norte; donde tras interiorizarse de las proyecciones reseñadas, auguró pleno éxito a tales actividades, encuadradas dentro de la política económica a que propende el gobierno para diversificar la producción nacional, crear nuevas fuentes de trabajo y dar mayor auge a nuestras exportaciones con productos ya industrializados y de óptima calidad, con su positiva incidencia al generar divisas para el Estado".

PALABRAS EMOCIONADAS

Posteriormente y en improvisado discurso, el Pdte. Ba hizo alusión a sus orígenes, dentro del seno de una familia cru modesta, pero honorable y honrada, que invariablemente y ah que el fundador de "Guapay" SRL Alcides Landivar, propen apoctar su concurso en aras del engrandecimiento de la Pat

En la oportunidad Banzer, evocó la memoria de su Sra dre, a quien conjuntamente con Alcides Landivar dijo que ha ansiado tener presentes.

DETALLE DEL EQUIPO INDUSTRIAL

Al exponer ante la prensa los diversos implementos que se instalando uno de los encargados de su montaje, Ing. Mario Ba señaló que esa planta laminadora cuenta con 3 tanques para tamiento al vapor de las troncas, 3 grúas con capacidad respe de 8 toneladas para movimiento de las mismas, una máq laminadora de 11 toneladas, una secadora para material lamin con capacidad de 8 cúbicos de material por hora, una sierra K para preparar troncas, una guillotina para preparar los paqu de rennesas, un caldero con alimentación a petróleo o gas, p generar vapor; instalaciones para generar vapor y aire a presi agua potable, que es producida con independencia de la pública de este distrito.

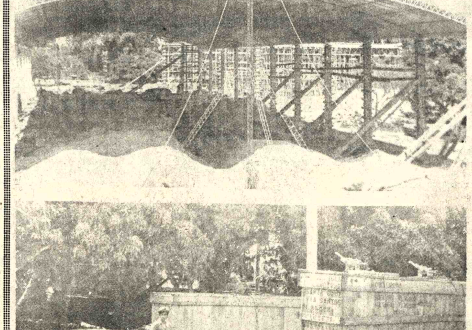

Perspectiva d galpón de grande proporciones, montado base de hormigón armad y hierro, que com plementado por otro d análogos caracteres servirá para la instalació de esa moderna plant laminadora.

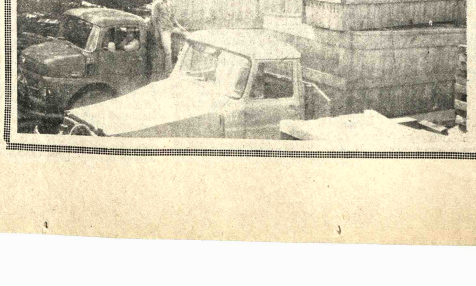

Parte del equipo de la Planta Laminadora recientemente importad por "GUAPAY" SR desde Italia, para es tablecer un complej industrializador de ma deras, que constituirá e primero en su género en e país.

Oficial chileno afirma:

Fuerzas Armadas no estaban preparadas para ir al poder

BOGOTA, 16 (AP).- La Junta Militar chilena estará en el poder entre cinco y 25 años, dijo aquí el capitán del buque - escuela Esmeralda de Chile, Eduardo Reyes Ebeling.

Agregó que los militares "no entregarán el poder cuando se haya erradicado la anarquía, el marxismo y la politiquería" en Chile.

El Esmeralda se encuentra en Buenaventura, puerto del Pacífico.

Su capitán vino a Bogotá en una visita de cortesía a los mandos de la armada colombiana.

En conversación con periodistas el capitán Reyes Ebeling dijo que las fuerzas armadas no estaban preparadas para tomar el poder en Chile en 1973 "pero por petición del pueblo debieron hacerlo".

Añadió que el gobierno militar puso "orden al desorden administrativo" y trabaja por superar la crisis económica... Señaló que los únicos vestigios de las rigurosas medidas tomadas para mantener el orden son el toque de queda y la prohibición para que los niños salgan a la calle después de las seis de la tarde.

El Esmeralda continuará mañana su gira mundial de siete meses para el adiestramiento de nuevos oficiales.

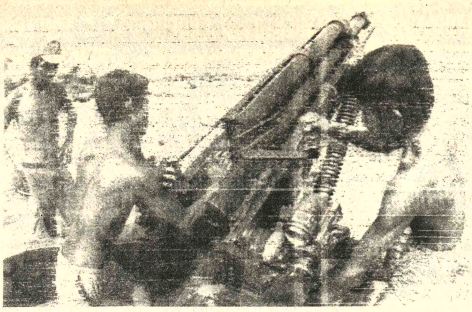

ATAQUE. Phnom Penh.- (AP) - Soldados rebeldes atacan un barrio de la ciudad de Phnom Penh con ametralladoras, cohetes y artillería de toda clase. (Radiofoto AP).

Portugal anunció nacionalización de los sectores de energía, transporte y acero

LISBOA, 16 (AP).- Portugal anunció hoy la nacionalización de los sectores de la energía, el transporte y el acero, pero la medida es en realidad una formalidad puesto que en la práctica el gobierno ejerce ya un control efectivo en ellas.

Fuentes del comercio y diplomáticas, que anticiparon la decisión, dijeron que estarán más interesadas en la próxima fase de la nacionalización ya que ella definirá el alcance de la empresa privada que será autorizada en el país.

El Primer Ministro Vasco Gonçalvez calificó la nacionalización previamente planeada del acero, la electricidad, el petróleo y el transporte como parte del "proceso revolucionario en desarrollo" de Portugal.

Añadió que el gobierno estudia la posibilidad, "cuando resulte apropiado" de nacionalizar las minas, la industria de la cerveza, el tabaco, la celulosa, los productos químicos, petroquímicos, el cemento, la construcción naval y los sectores farmacéuticos.

Al igual que con respecto a la nacionalización de los bancos y las compañías de seguros el pasado mes, dijo que las firmas y el capital extranjeros fueron exceptuados en gran medida.

Esto representa un esfuerzo aparente por no alejar del país a las inversiones foráneas, que tan desesperadamente las necesita.

Refiriéndose específicamente a las siete compañías petroleras norteamericanas y europeas que realizan operaciones de prospección de petróleo, sin éxito hasta ahora, el gobierno dijo que "respetará plenamente" sus compromisos extranjeros, pero se reservó el derecho de examinar y de intentar la revisión de las concesiones petroleras.

En la práctica, las medidas anunciadas son fundamentalmente de índole formal, ya que el gobierno controla ya la mayor parte de las firmas o determina su política: 14 empresas de servicio eléctrico, la aerolínea y los ferrocarriles nacionales, dos compañías navieras y las principales acerías y firmas de petróleo.

Fuentes allegadas a los comerciantes extranjeros y diplomáticas vieron en la decisión una nueva prueba del empeño del gobierno provisional establecido de proseguir una política de socialismo y de afirmar decididamente su poder antes de la elección de una asamblea constituyente el 25 de abril.

También vieron con esta perspectiva otras medidas adoptadas paralelamente como las de reducir la inflación mediante la congelación de los precios de los víveres de primera necesidad, un plan de reforma agraria y un esfuerzo por reducir el desempleo a través de un programa de empleos públicos.

Según las fuentes, más importantes que las medidas anunciadas, será observar el grado en que los negocios menos públicos serán nacionalizados.

Israel celebró aniversario en medio de medidas de seguridad

JERUSALEN, (AP).- Israel se vistió de fiesta hoy para celebrar el vigésimo séptimo aniversario de su independencia, pero el ejército y la policía estaban en estado de alerta contra posibles acciones de guerrilleros árabes.

Los festejos comenzaron inmediatamente después de la terminación del período de duelo de 24 horas en homenaje a más de 10.000 israelíes muertos en tres décadas de guerra en el Medio Oriente.

Israel se constituyó en estado independiente el 15 de mayo de 1948, pero celebra el aniversario según el calendario judío.

Las celebraciones que solían atraer a muchedumbres de israelíes que desfilaban, cantaban y bailaban en las calles, parecían más apagadas que en años anteriores, posiblemente debido a la crisis política y económica del país.

Tan severa es la situación financiera que el gobierno ni siquiera importó el embarque usual de fuegos artificiales para las festividades.

Los dirigentes israelíes hicieron cuanto pudieron por inspirar confianza en este día de la independencia y exhibieron uno de los logros por el que más orgullo sienten, un avión caza montado en el país que podría aliviar la dependencia israelí de los suministros de armas de Estados Unidos.

El rabino principal Shlomo Goren instó al público a festejar en las calles "como una respuesta adecuada a nuestros enemigos árabes que desean destruirnos".

El país recordó también a sus fundadores y concedió su prestigioso Premio Israel a la ex Primera Ministra Golda Meir por sus servicios al país.

Alto miembro del gobierno soviético fue "relevado"

MOSCU, 16 (AP).- Alexander N. Shelepin, a quien en una época se consideró una estrella ascendente en la política del Kremlin y con buenas posibilidades de llegar a la cumbre, fue "relevado" hoy de su puesto en el politburó del Partido Comunista.

El inesperado acontecimiento, por "propia petición", eliminó del poder al miembro más joven del politburó a quien se consideraba principal rival de Leonid I. Brezhnev, jefe del partido.

La radio oficial anunció al mediodía la salida de Shelepin al informar sobre una reunión del comité central del partido, que es el organismo de 241 miembros encabezado por los 16 del politburó.

"El pleno ha relevado al camarada Shelepin, por su propia petición, de sus deberes como miembro del politburó", dijo Radio Moscú. No hubo ampliación de detalles en un posterior despacho de la agencia gubernamental TASS. Tampoco se indicó si Shelepin perdió también el cargo administrativo de jefe de la organización de grenjes soviéticos.

La escueta información sugiere que Shelepin fue expulsado del politburó. Se incluyó el anuncio oficial ningún pretexto, como el de "enfermedad", para explicar las razones.

Durante los últimos diez años la carrera de Shelepin estuvo debilitándose continuamente bajo el régimen de Brezhnev. Observadores occidentales estimaban que en el momento de su destitución se encontraba en el tercer escalón inferior en la jerarquía de gobierno.

Shelepin, de 56 años de edad, hizo el mes pasado un controvertido viaje a Gran Bretaña donde fue molestado por manifestantes que protestaban por la visita de un ex jefe de la policía secreta soviética.

En el período de 1958 a 1961 y bajo el régimen de Nikita Khrushchev, Shelepin fue jefe de los organismos de seguridad del estado, conocidos por las iniciales rusas "KGB".

"Hace diez años que Brezhnev quería hacer esto y el viaje británico le dio una excusa", opinó un experto occidental en asuntos del Kremlin.

La radio oficial anunció al mediodía la salida de Shelepin al informar sobre una reunión del comité central del partido, que es el organismo de 241 miembros encabezado por los 16 del politburó.

"El pleno ha relevado al camarada Shelepin, por su propia petición, de sus deberes como miembro del politburó", dijo Radio Moscú. No hubo ampliación de detalles en un posterior despacho de la agencia gubernamental TASS. Tampoco se indicó si Shelepin perdió también el cargo administrativo de jefe de la organización de grenjes soviéticos.

La escueta información sugiere que Shelepin fue expulsado del politburó. Se incluyó el anuncio oficial ningún pretexto, como el de "enfermedad", para explicar las razones.

Durante los últimos diez años la carrera de Shelepin estuvo debilitándose continuamente bajo el régimen de Brezhnev. Observadores occidentales estimaban que en el momento de su destitución se encontraba en el tercer escalón inferior en la jerarquía de gobierno.

Shelepin, de 56 años de edad, hizo el mes pasado un controvertido viaje a Gran Bretaña donde fue molestado por manifestantes que protestaban por la visita de un ex jefe de la policía secreta soviética.

En el período de 1958 a 1961 y bajo el régimen de Nikita Khrushchev, Shelepin fue jefe de los organismos de seguridad del estado, conocidos por las iniciales rusas "KGB".

"Hace diez años que Brezhnev quería hacer esto y el viaje británico le dio una excusa", opinó un experto occidental en asuntos del Kremlin.

Su visita a Gran Bretaña iniciada el 31 de marzo, por invitación de dirigentes sindicalistas de ese país, fue interrumpido al cabo de tres días debido a la ola de protestas de grupos conservadores ucranianos y judíos.

El especialista occidental dijo que el Kremlin podría haber manipulado esa situación y haber acusado a Shelepin de desacreditar a la Unión Soviética, en el preciso momento en que Moscú y Londres procuran una mejora en sus relaciones.

De ser cierto esto, indicaría que Shelepin fue enviado a su destitución pues las protestas eran bien sonoras antes de su partida.

Desaparecieron en la Argentina tres exiliados políticos

BUENOS AIRES, 16 (IPS).- La comisión de familiares de presos políticos del Uruguay (COFAPU) denunció en esta capital la desaparición de César Dante Lopes Bortagaray, uruguayo, de 34 años, Mónica Lucero y Angélica Gilda de Filippo ambas chilenas de 2[illegible] años, residentes en la Argentina en condición de exiliados políticos.

Según el COFAPU, [illegible] domicilio de los desaparecidos fue allanado el pasado 9 de abril por un grupo de personas que vestían de civil y que se identificaron como policías. Averiguaciones posteriores para ubicar a los desaparecidos no dieron resultado. "Cinco uruguayos que desaparecieron de Buenos Aires en octubre pasado aparecieron un mes más tarde muertos en Montevideo", dijeron voceros del COFAPU.

El organismo indicó que Lopez Bortagaray fue fundador del sindicato de obreros rurales del Uruguay en 1960. De este sindicato surgieron los principales dirigentes del grupo guerrillero Tupamaros.

Agente en Santa Cruz

Representante de productos farmacéuticos de importantes líneas con experiencia y excelente ubicación ofrece sus servicios en el ramo y similares.
Casilla 3090
Tel. 2-8850

Aviso

POR HABERSE EXTRAVIADO EL CHEQUE N° 14490, girado por el BANCO DEL ESTADO EN fecha 27.9.74 EN FAVOR DE ELVA I. VDA. DE CRESPO POR $US. 97.54 HA SIDO ANULADO.

Urgente compro

Casa o lote comprendida entre la zona de las calles Murillo e Ingavi y Plaza Perez Velasco y Loayza. Dat datos a los Tel. 50339 - 43354.

Contadores

Con título y certificados de trabajo para contrato temporal de 4 a 5 meses necesita importante Empresa.
Dirigirse con referencias a Casilla 6438 La Paz.

La Paz, 16 de abril de 1975

Importante empresa en Santa Cruz

Requiere los servicios de señor o señorita para trabajos de administración, con conocimientos contables.

Presentarse con su respectivo curriculum vitae viernes 18, en horario de oficina, calle Sucre N° 18, Santa Cruz.

Listones para jabas

Compra Monopol Ltda, La Paz, Tel. 23112, Prol. Sucre 1503

Invierta en Santa Cruz

Se ofrece en venta chalet a todo lujo en Equipetrol.
Renta mensual $us. 800.
Referencias en Cochabamba. Tel: 6101 (oficina), 6469 (domicilio) Casilla 712.

Recepcionista

Importante firma en Santa Cruz requiere los servicios temporales de una señorita de buena presencia y conocimientos de inglés.

Enviar referencias personales, certificados y fotografías a:

"SRTA. RECEPCIONISTA"
CASILLA 1296
SANTA CRUZ

girando girando sus pisos van brillando con Lustradoras National

PRODUCTOS ELECTRICOS Y ELECTRONICOS DE PRIMERA CALIDAD

Mod: MP-10

* PARA DAR MAYOR VIDA Y CONSERVACION A SUS PISOS DE PARKET Y MACHIHEMBRADO EN SU CASA
* SUPER LIVIANA
* CORDON EXTRA LARGO
* RESTREGA Y LUSTRA SUS PISOS DANDOLE BRILLO DURADERO EN MUY POCOS MINUTOS

VENTAS Y SERVICIO:
EN LAS DISTRIBUIDORAS National DEL PAIS

APROVECHE AHORA LLEGO NUEVA PARTIDA

PRIMERO COMPARE CALIDAD...! DESPUES LOS PRECIOS

Salus

Artefactos Coleman

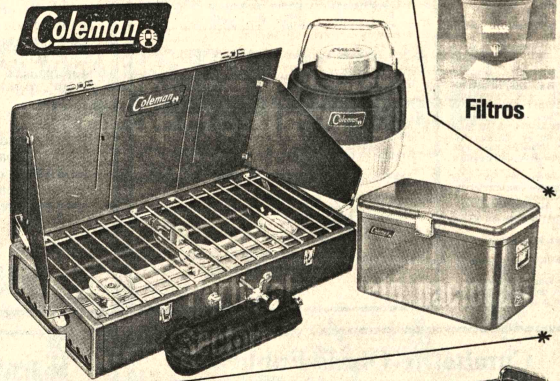

Filtros

Muebles

Los afamados productos

Macdonald & Co. (Bolivia) S.A.

"Una organización moderna con tradición"
Ventas JUAN DE LA RIVA ESQ. LOAYZA
SUCURSALES ORURO - COCHABAMBA SANTA CRUZ POTOSI - SUCRE - TARIJA

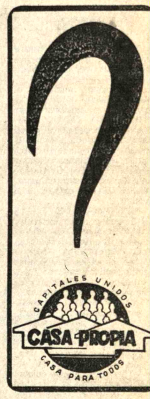

CAPITALES UNIDOS
CASA PROPIA
CASA PARA TODOS

SILVANA

El reloj suizo de confianza

Representantes para Sucre:
Camacho y Vega
La Soriana
Santa Cruz Ltda.
Distribuidores para Bolivia:
A PRECISION
Casilla 569 Cochabamba.

LICITACIONES * REMATES * CITACIONES * CONVOCATORIAS * LLAMAMIENTOS A PROPUESTAS * EDICTOS * COMUNICADOS

Partido Demócrata español aboga por el reconocimiento de agrupaciones marxistas

MADRID, 16 (AP) - En medio de los esfuerzos destinados a atraer a los españoles a las "asociaciones políticas" autorizadas oficialmente, el jefe del Partido Demócrata Cristiano español Joaquín Ruiz-Jiménez, se pronunció en favor del reconocimiento de los marxistas.

"En el futuro, los marxistas deben participar. De otra manera, será una injusticia y un tremendo error histórico", dijo en un discurso público en Barcelona.

Sus declaraciones con relación a los marxistas, las más abiertas pronunciadas hasta ahora por un dirigente de la llamada oposición, fueron interpretadas en defensa de la legitimidad de los izquierdistas después que el general Francisco Franco haya desaparecido de la escena política.

Tanto los comunistas como los marxistas han sido excluidos por Franco de toda actividad política desde el final de la guerra civil española en 1939.

Ruiz-Jiménez, que fue designado por Franco como Ministro de Educación en la década de 1950, dijo que su partido y el partido socialista español habían rechazado la convocatoria del gobierno de formar asociaciones políticas pese a una garantía del Primer Ministro Carlos Arias Navarro de que la izquierda no subversiva podría participar.

Las garantías jurídicas de la ley de asociaciones políticas aprobada por iniciativa de Arias en diciembre pasado no son suficientes, dijo Ruiz-Jiménez.

Ni una sola asociación se ha formado ni ha sido aprobada hasta ahora por el movimiento nacional, la única organización política autorizada en la actualidad.

Se espera, sin embargo, que el partido de la Falange, predecesor del movimiento, forme una asociación con ese nombre u otro similar.

Consecuentemente, los funcionarios del gobierno se muestran preocupados por que la derecha tradicional domine como lo ha hecho durante los últimos 35 años y no habría por lo tanto una genuina representación de centro.

El Ministro del Interior José García Hernández en una medida aparentemente destinada a estimular la participación en las provincias vascas españolas, finalizó una gira de dos días por esa región en la que dijo que los alcaldes deben ser electos y no designados.

Descartó el extremismo político, especificamente el que practica la organización separatista vasca ETA, al declarar que "la paz pública no puede ser alterada bajo ningún pretexto".

Entretanto, la policía de Madrid anunció el arresto por asociación ilícita de "cuatro maestros".

También informó de la detención en todo el país de más de 30 estudiantes que intentaron una manifestación el lunes con motivo del aniversario de la fundación de la segunda república, contra la cual Franco y los oficiales del ejército se rebelaron en 1936 en el comienzo de la guerra civil.

....NUEVO MINISTRO. Santiago de Chile.- (AP) El Nuevo Ministro de Economía, Sergio de Castro, uno de los 4 civiles que forman el gabinete de la Junta Militar, es felicitado por Pinochet (Radiofoto AP).

Encarecimiento de pesticidas es causa de pérdidas alimenticias

ROMA, 16 (AP).- El encarecimiento y la escasez de los pesticidas contribuyen a pérdidas alimenticias que alcanzan "a por lo menos un 30 por ciento y posiblemente más de la producción total agrícola de los países en desarrollo", según el director de la Organización de Alimentación y Agricultura (FAO)de las Naciones Unidas, A.H. Boerma.

Se refirió al asunto en un informe presentado ante una conferencia sobre pesticidas y salud pública efectuada la semana pasada en Roma y dado a conocer hoy. A la reunión asistieron 150 funcionarios y fabricantes de muchos países para deliberar sobre los pesticidas, sus usos, beneficios y peligros.

La reunión fue recomendada por la conferencia sobre alimentación que se efectuó en noviembre en Roma.

"Si podemos encontrar los medios de reducir las pérdidas de comestibles a un tercio del nivel actual, podría proporcionarse con ello alimentos suficientes para satisfacer durante unos cinco años las necesidades cada vez mayores provocadas por el crecimiento demográfico de los países en desarrollo -, dijo Boerma.

Entrevista entre Isabel Perón y Pinochet se realizará mañana en base aérea, Mor

BUENOS AIRES, 16 (AP).- Los presidentes de Argentina y Chile, Isabel Perón y Augusto Pinochet, se entrevistarán el viernes en la base aérea de Morón, unos 30 Kms. al suroeste de esta capital.

La información fue suministrada en forma extraoficial por un funcionario gubernamental, quien se limitó a decir que "se están efectuando los arreglos pertinentes" para la entrevista. Ante la insistencia del periodismo, aclaró que la entrevista sería en Morón, pues antes existía la posibilidad de que también pudiera elegirse Palomar, que es otra base cerca de Buenos Aires.

No se informó sobre los motivos por los cuales se descartó a Bariloche, a 1.300 kilómetros al sudoeste, que hubiese ofrecido adecuadas comodidades y garantías de seguridad, según medios oficiales. Anuncios previos de ambos gobiernos habían indicado que la reunión se haría allí.

Entretanto, la visita de Pinochet suscitó hoy una formal protesta de la "Coorporación de Movimientos de Ayuda a Chile" (COMACHI) formada por políticos e intelectuales argentinos opuestos al régimen militar del vecino país. "El COMACHI expresa a la opinión pública y al gobierno nacional su profunda preocupación por la anunciada visita a nuestro país del general Pinochet, jefe máximo y visible de la dictadura fascista chilena", dice el organismo. "Esta preocupación se centra en la embarazosa situación que se crea para nuestro país, frente al concierto de las naciones del mundo, cuya condena a la junta militar chilena plasmará, por abrumadora mayoría, e resolución número 2114, d Naciones Unidas, reclama restablecimiento de derechos humanos en C

El presidente COMACHI, Oscar Alend candidato presidencial Alianza Popular Revolucio (APR), declaró reciente que en una reunión que ma con Perón en diciembre de el extinto mandatari recomendó tomar contac el general chileno Carlos ex comandante en jefe d el gobierno de Salvador A que estaba exiliado en B Aires.

Portugal instó al pueblo a que elija asamblea constituyente

LISBOA, 16 (AP).- El gobierno instó hoy al pueblo portugués a votar en la elección de una asamblea constituyente el 25 de abril y dijo que quienquiera que deje de hacerlo "demostrará falta de interés en el proceso revolucionario" y podría incurrir en ciertas sanciones.

"La abstención será interpretada como una falta de interés en el proceso revolucionario de democratización, descolonización y desarrollo", dice una declaración de la comisión nacional de elecciones.

"El voto, incluso un voto en blanco, en circunstancias que serán esclarecidas en breve, constituye una manifestación de confianza y una actitud de participación en la tarea de construir el futuro de Portugal".

Las personas que se abstengan de votar sin justificación no podrán desempeñar cargos nacionales o municipales ni servir en compañías públicas o en sindicatos por un año.

Doce partidos se presentan a las elecciones para una asamblea civil de 245 escaños que redactará una nueva constitución, pero los seis partidos más importantes aceptaron el proyecto de constitucionalizar las fuerzas armadas de inclinación izquierdista que impone virtualmente el dominio del gobierno durante tres años por lo menos.

Obreros uruguayos piden "combatir la dictadura"

MONTEVIDEO, 16 (AP).- La Convención Nacional de Trabajadores (CNT) convocó a "un primero de mayo de combate contra la dictadura", según dice un comunicado difundido hoy desde la clandestinidad.

El comunicado anuncia además la preparación de un paro general, sin adelantar fecha.

Como acciones para el mismo primero de mayo, el volante clandestino sólo habla de una "plataforma de la manifestación", acto del que no se conoce por ahora otra información.

La Central Obrera Uruguaya (COU) está proscripta desde junio de 1973, cuando hizo una huelga general de 15 días contra la disolución del parlamento.

Desde entonces no llegó a concretarse ningún otro paro general y quedaron prohibidas por el gobierno del Presidente Bordaberry y los militares todas las manifestaciones políticas y gremiales.

Hace cinco días, las fuerzas conjuntas policiaco - militares, después de intervenir una reunión de profesores incautando documentos, habían anticipado la organización del paro general de la CNT y también de otras "medidas de lucha", entre ellas "movilizaciones previas" y "una red de asambleas y manifestaciones populares".

Denuncian ataque a revolución peruana

LIMA, ABR. 16 (AFP).- Los enemigos del proceso peruano están atacando a la revolución en un punto vital: el frente económico, denunció el Ministro de Energía y Minas, general Jorge Fernández Maldonado hoy aquí.

Subrayando que esta campaña antipueruana pondrá a prueba la real militancia de los trabajadores, el ministro dijo que éstos y la fuerza armada constituyen la vanguardia de la revolución.

El ministro, que habló ayer tarde en la clausura de un seminario de capacitación, aseveró que los trabajadores y la fuerza armada replastarán cualquier intento contrarrevolucionario en el terreno que escojan sus enemigos.

"La contrarrevolución, añadió, pretende aprovecharse de las dificultades económicas que afrontamos y vamos a seguir afrontando como parte de una crisis que afecta al mundo entero".

AVISO DE REMATE

El Dr. Oscar Alfredo Rejas. Juez 6º de partido en lo civil de la Capital.

HACE SABER: al público en general, que en el juicio ejecutivo seguido por TOYOTA BOLIVIANA LIMITADA contra MAX AGUILAR MORALES SOBRE COBRO DE PESOS SE HA DISPUESTO EL REMATE EN SUBASTA PUBLICA DE: (Camión Marca Toyota Placa Nº 28726 modelo 1969 sobre la base de su valor pericial de $b. 80.000.- habiéndose señalado para este efecto el día 22 de abril de 1975 a horas 16 y 30.

Los interesados en dicho remate pueden concurrir el día y hora señalados a la Tribuna de Remates del Palacio de Justicia, previo empoce del 5% en Secretaría.

La Paz, 20 de marzo de 1975

POR ORDEN DEL SEÑOR JUEZ
Armando Villafuerte Florez
Secretario del Juzgado 6º de partido en lo civil.

EDICTO

El doctor Oscar Aguirre Iñiguez, Juez Segundo de Instrucción en lo Civil de la Capital, etc.

Hace saber mediante el presente edicto notifica, cita llama y emplaza a: GUILLERMO TAPIA ZAMBRANA, para que por si o mediante apoderado asuma defensa dentro del juicio ejecutivo seguido por Blanca Salazar Fernández contra Guillermo Tapia Z., sobre cobro de pesos, transcrito literalmente es como sigue:

MEMORIAL DE FOJAS UNO.-Señor Juez Instructor en lo Civil.-Acompaña edicto.-Otrosí.-Citación de remate.-Otrosí.-Edicto.-Dra. Blanca Salazar, en el juicio ejecutivo seguido contra Guillermo Tapia Zambrana a Ud. dice.-Que acompaño la publicación relativa a la notificación al ejecutado con la demanda.- Otrosí.-Vencido el término, ruego a Usted disponer se le conceda los diez días del encargado citándosele de remate.- Más Otrosí.- Para notificación anterior, se libre nuevo edicto.-Justicia, etc.- La Paz, 8 de abril de 1973.- Fdo.- Armando Villaverde.- Abogado.- PROVEIDO QUE SIGUE.- Sello.- a, 9 de abril de 1975.- A sus antecedentes.- Al Otrosí.- Citese en remate con los diez días del encargado.- Al mas otrosí.- Se sobre carta el decreto de fs. 5, y dese con las formalidades de ley.-Fdo.- Dr. Oscar Aguirre I.-Juez.- Ante mi: Carmen Sa.-Juez.- Actuario.- DECRETO DE FOJAS CINCO.- Sello.- a 2 de abril de 1975.- Vistos: En mérito de la representación del Sr. Oficial de Diligencias del juzgado y de la Policía Judicial que antecede, notifíquese al ejecutado Guillermo Tapia Zambrana, mediante edicto publicado en la prensa local, de conformidad al art. 141 del Pdcto civil con las formalidades de ley.-Fdo. Dr. Oscar Aguirre Iñiguez.- Juez.- Ante mi: Carmen Sanchez J.- Actuario del Juzgado 2do. de Instrucción en lo Civil.

La Paz, 14 de abril de 1975.

P.O. del Sr J. 2º de I. en lo

CARMEN SANCHEZ BRANDILLA
Actuario del Juzgado 2do. de Instrucción en lo Civil.

Comité Departamental de Desarrollo y Obras Públicas de Chuquisaca

CONVOCATORIA Nº 10/75
SEGUNDO LLAMAMIENTO

Para la provisión de un

CAMION

De 6 toneladas con carrocería, a diesel, con tracción sencilla, a ser posible para entrega inmediata, con destino a los Centros de Mejoramiento Bovino y de Maíz en Muyupampa.

Las firmas proponentes deberán adjuntar:

a) Especificaciones técnicas completas y disponibilidades de repuestos y mantenimiento.

b) Precio almacén Sucre.
c) Plazo de entrega.
d) Requerimientos de Ley.

1.- La propuesta deberá ser en papel sellado o estar reintegrada.

2.- Deberán adherirse timbres por valor de 1%oo (uno por diez mil) sobre el valor de la propuesta.

3.- Personería del contratista (si es sociedad, escritura de constitución y poder notariado en favor de quien ha de representarla.

4.- Certificados de solvencia tributaria de la Municipalidad y Renta.

5.- Inscripción de la Cámara respectiva (de Comercio o Industria).

6.- Boleta de Garantía de seriedad de la propuesta correspondiente al 5% (cinco por ciento) del valor de la propuesta.

Las propuestas deben enviarse hasta el día 25 de abril de 1975 a:
Convocatoria Nº 10/75
Comité de Desarrollo
Sucre

O, hasta el 22 de abril de 1.975 a:
Dr. Julio Zamora
Convocatoria Nº 10/75
Comité de Desarrollo
Colón 282, 2do. piso, oficina 201
La Paz

Sucre, 4 de abril de 1975

Comité de Obras Públicas Santa Cruz - Bolivia

CONVOCATORIA Nº 13/75

PRIMER LLAMAMIENTO

Se invita a las Empresas Constructoras especializadas, de Bolivia, Estados Unidos y países miembros del BID., a presentar propuestas para la construcción del sistema de Abastecimiento de Agua Potable al Parque Industrial, de la ciudad de Santa Cruz. La obra se financia con fondos del BID y del Comité de Obras Públicas.

Los planos, pliegos de condiciones generales, especificaciones técnicas, requisitos legales y demás datos serán proporcionados en la Sección Caja del Comité o también en la ciudad de La Paz, calle Loayza Nº 250, edificio Castilla 8º piso, Oficina Nº 807, previo pago de $b. 1000.

Las propuestas deberán presentarse en sobre cerrado y lacrado en la Secretaría General del Comité en la ciudad de Santa Cruz de la Sierra, calle La Paz, esquina Warnes, - hasta las 17:00 horas del día 5 de mayo de 1975, con el siguiente rótulo.

"CONVOCATORIA Nº 13/75".

Ministerio de Finanzas
Dirección General del Tesoro Nacional

CONVOCATORIA A CONCURSO DE MERITOS

Se convoca a Concurso de Méritos para optar el cargo de Sub- Tesorero Nacional en la ciudad de Cochabamba, bajo los siguientes requisitos:

1º.- Ser Boliviano de nacimiento
2º.- Poseer Libreta de Servicio Militar (para varones)
3º.- Título de Contador General en provisión Nacional o licenciado en Economía, o licenciado en Administración de Empresas; Auditor Financiero o haber trabajado por lo menos 5 años en reparticiones del Ministerio de Finanzas.
4º.- Presentar certificados de solvencia Tributaria y Fiscal.

Los expedientes se recibirán en las oficinas del Tesoro Nacional, hasta el día 25 del presente mes en La Paz, los interesados del interior de la República podrán presentar sus expedientes a la misma Dirección hasta el día 30 de abril del presente año.

La Paz, abril de 1975

LIC. ARMANDO AYALA FIENGO
Administrador del Tesoro Nacional

Comité de Obras Públicas y Desarrollo de Tarija (CORDETAR)

Convocatoria a Propuestas No. 1/75

Segundo llamamiento

EQUIPO PESADO

Se invita a las firmas comerciales legalmente establecidas en el país a presentar propuestas para la provisión del siguiente equipo pesado puesto Tarija:

Dos tractores de carrilles con una potencia de 170 H.P. hasta 200 H.P., motor a diesel de cuatro tiempos, provistos de Topadora angulable y desgarradoras para una profundidad de hasta 60 cms.

Las propuestas serán presentadas en sobre cerrado y lacrado en la Gerencia Administrativa del Comité de Obras Públicas y Desarrollo de Tarija (CODETAR) , Av. Las Américas s/n, cumpliendo los requisitos establecidos or ley, hasta el día 28 de abril de 1975, a horas 17, debiendo hacerese referencia en el sobre al Nº. de Convocatoria y título respectivo.

La apertura de las propuestas se efectuará el día del vencimiento a horas 17 y 30.

CODETAR se reserva el derecho de declarar desierta la presente convocatoria, en caso de que las propuestas no convengan a sus intereses.

Tarija, 11 de abril de 1975

RELACIONES PUBLICAS

Ministerio de Urbanismo y Vivienda
Consejo Nacional de Vivienda para Trabajadores Fabriles, Constructores y Gráficos

PLAN 208 - 12 VIVIENDAS

CONVOCATORIA Nº 004/75

Por Resolución de la Junta Directiva del Consejo Nacional de Vivienda para Trabajadores Fabriles, Constructores y Gráficos y de conformidad al inc. c) del Art. 4to. del D.S. 10733 de 16 de febrero de 1973, se convoca a las Empresas Constructoras de Primera, Segunda y Tercera categoría legalmente inscritas, presentar sus propuestas para la construcción de:

12 Viviendas unifamiliares ubicadas en Cochabamba en la zona de Coña Coña.

Los planos, pliegos de especificaciones generales y técnicas, podrán ser retiradas de las oficinas del Consejo, ubicadas en la calle México Nº 1790 en la ciudad de La Paz previo pago de $b. 500.00.

Las propuestas, deberán presentarse en sobre cerrado y lacrado, cumpliendo con todos los requisitos exigidos por disposiciones legales vigentes relativas a Licitaciones Públicas, hasta Hrs. 18.oo del día 15 de Mayo de 1975 en la Agencia Regional del Consejo en Cochabamba o en la oficina Central en la ciudad de La Paz.

La Paz, abril 15 de 1975.

DIRECCION EJECUTIVA

Cap. Nav. Wálter Núñez Rivero
Ministro de Urbanismo y Vivienda

Coordinador de RR.PP.
Min. Urbanismo y Vivienda.

Comité de Organizador de los VIII Juegos Deportivos Bolivarianos

CORPORACION DE DESARROLLO DE LA

Licitación Nº 5/75

AMPLIACION DE PLAZO

(Estadio Siles - Sector Oeste)

Se comunica a las Empresas Constructoras interesadas que el plazo de presentación de l Propuestas ha sido ampliado hasta horas 17:00 d día viernes 9 de mayo del presente año.

La Paz, abril de 1975.

Comité de Desarrollo y OO.PP. de Chuquisa

CONVOCATORIA 15/75

SEGUNDO LLAMAMIENTO

Para la provisión de

MATERIAL ELECTRICO

Para la electrificación de las provincias Candúa, Carandaití, Ivo, Yamparaez, Macha Presto.

Las propuestas deben incluir:
a) Precios Almacen Sucre.
b) Plazos de entrega.
c) Requerimientos de Ley.

1.- La propuesta deberá ser en papel sellad estar reintegrada.

2.- Deberán adherirse timbres por valor 1/%oo (uno por diez mil) sobre el valor d propuesta.

3.- Personería del contratista (si es Socie escritura de constitución) y poder notariado en vor de quien ha de representarla.

4.- Certificados de solvencia Tributaria d Municipalidad y Renta.

5.- Inscripción en la Cámara respectiva (Comercio o Industria o de Construcción) .

6.- Boleta de Garantía de seriedad de propuesta correspondiente al 5% (cinco ciento) del valor de la propuesta.

Las especificaciones técnicas y la lista de r teriales, serán proporcionados en la División Servicios Públicos del Comité de Desarro Las propuestas deben enviarse, en sol cerrado, hasta el 28 de abril de 1975 a:

Convocatoria Nº 15/75
Comité de Desarrollo
Sucre.

O bien el 25 de abril de 1975 a:
Convocatoria Nº 15/75
Comité de Desarrollo
Dr. Julio Zamora
Colón 282, oficina 201
La Paz.

Sucre, 4 de abril de 1975

Comité de Desarrollo y OO.P de Chuquisaca

CONVOCATORIA 13/75
SEGUNDO LLAMAMIENTO

Para la confección de bolsas para forestació con las siguientes especificaciones:

a) Film tubular de polietileno negro, de cms. de ancho y 80 micrones de espesor.
b) Precio puesto Almacén Sucre.
c) Entrega de 2.000 kilos en cada una de l fechas siguientes: 12 de mayo, 27 de mayo, 12 junio y 27 de junio.
d) Requerimientos de Ley:

1.- La propuesta deberá ser en papel sellado estar reintegrada.

2.- Deberán adherirse timbres por el valor 1%oo (uno por diez mil) sobre el valor de propuesta.

3.- Personería del contratista (si es sociedad escritura de constitución) y poder notariado en fa vor de quien ha de representarla.

4.- Certificados de Solvencia Tributaria de l Municipalidad y Renta.

5.- Inscripción en la Cámara respectiva (d Comercio o Industria).

6.- Boleta de Garantía de seriedad de la propuesta correspondiente al 5% (cinco po ciento) del valor de la propuesta.

Las propuestas deben enviarse, en sobre cerrado, hasta el 25 de abril de 1975 a:

Convocatoria 13/75
Comité de Desarrollo
Sucre

o bien hasta el 21 de abril de 1975 a:

Convocatoria 13/75
Comité de Desarrollo
Dr. Julio Zamora
Colón 282, oficina 201
LA PAZ

Sucre 4 de abril de 1975.

Survietnam perdió unos 780 millones de $US. en armas

WASHINGTON 16 (AP).- El ejército survietnamita en retirada perdió, destruyó unos 780 millones de dólares en armas, municiones y otros equipos de lucha y suministros, de acuerdo con Erich von Marbod, funcionario del Pentágono que investigó la situación para el Presidente Gerald Ford.

Von Marbod dijo en una entrevista: "Mis conclusiones durante mi visita con la misión del General Fred Weyand a Vietnam no corroboran la cifra de cinco mil a diez mil millones de dólares que mencionó la semana pasada el senador Frank Church, demócrata por Idaho.

La discrepancia en las cifras surge aparentemente de la diferente base utilizada para efectuar el cálculo.

UNIROYAL

Colombia informó que plan petroquímico andino costará 1.123 millones de $US.

BOGOTA. 16 IPS .- Se acaba de concluir un estudio realizado por la Corporación Andina de Fomento (CAF) sobre la industria usuaria de productos petroquímicos en la subregión andina, estableciéndose que para alcanzar las proyecciones de consumo en los próximos 10 años, serán necesarias nuevas inversiones por un monto aproximado de 1.132 millones de dólares.

"Es requisito previo - dice el informe aludido - para que haya concordancia con la oferta de insumos petroquímicos de que dispondrá la región en el decenio, que se inicia este año".

El documento indica que en 1972 existía en la subregión andina una capacidad instalada conjunta para fabricar 22 productos finales estudiados lo que representa una inversión en activos fijos del orden de los 156 millones de dólares. Teniendo en cuenta que adicionalmente existía una inversión aproximada en activos fijos, en el sector de la industria transformadora de plásticos, de unos 96 millones de dólares.

En cuanto a los proyectos, según el estudio que vienen realizando los expertos de la subregión, señalan en primer término, que los que se adelantan en los distintos países, incluidos algunos a nivel de idea, suponen la instalación de una capacidad de producción, adicional a la establecida en 1972, del orden de 1 millón 324 mil toneladas métricas por año, incluidos polietileno y prolipropileno.

Agrega el documento que la instalación de esta capacidad adicional significaría una inversión en activos fijos de alrededor de 587 millones de dólares, que debería hacerse entre 1975 y 1985. Destaca, sin embargo, que para equilibrar la demanda calculada de productos finales y aumentar la oferta de productos petroquímicos a la subregión se requeriría instalar una capacidad adicional de productos finales equivalente 1 a 900 mil toneladas métricas por año.

Esto demandaría una inversión adicional del orden de los 240 millones de dólares en el decenio 1975 - 1985.

En el informe de la "CAF" se indica también que la industria transformadora del plástico generaría la necesidad de invertir adicionalmente alrededor de 260 millones de dólares en el mismo período.

"Sería posible desarrollar de inmediato - expresa - proyectos de industria usuaria petroquímica en BOLIVIA y Ecuador, que demandarían una inversión global de aproximadamente 36 millones de dólares. Teniéndose en cuenta que esta inversión es adicional a la que demandan los proyectos de este rubro industrial considerados en esos países para el decenio 1975 - 1978. "Concluyen los expertos de la "CAF" manifestando que la puesta en marcha de plantas de productos finales, se concentra marcadamente en el año de 1980. Esto puede obedecer al hecho de que tratándose de productos finales, no es común programar ampliaciones o nuevas plantas con anticipación superior a cinco años.

Hoy en la historia

POR THE ASSOCIATED PRESS

Hoy es jueves 17 de abril, el día 107 de 1975. Restan 258 días para terminar el año.

1492 - El Rey Fernando de España accede a financiar el viaje de Cristobal Colón que culminó en el descubrimiento de América.

1521 - Martín Lutero es excomulgado de la Iglesia Católica por la dieta de Worms.

1790 - Benjamín Franklyn muere en Filadelfia, a la edad de 84 años.

1895 - China y Japón, por el tratado de Shimonoseki, reconocen la independencia de Corea; China abre siete nuevos puertos y cede a Japón, Formosa, Puerto Arturo y la peninsula Liao Tung.

1941 - Yugoeslavia se rinde a Alemania en la segunda guerra mundial.

1961 - Cuba es invadida en Bahia de Cochinos por fuerzas rebeldes que son derrotadas por Fidel Castro.

1968 - Estados Unidos promete proteger a Asia no-comunista en una reunión sostenida en Honolulu entre el Presidente americano Lyndon B. Johnson y el mandatario surcoreano Chung Hee Park.

1972 - La Unión Soviética protesta de que cuatro de sus barcos estuvieron expuestos cuando Estados Unidos realizó ataques aéreos contra el puerto de Haiphong en Vietnam del Norte.

CUMPLEAÑOS DE HOY

John Ford, dramaturgo ingles 1586 - 1640; Pierpont Morgan, banquero americano 1837 - 1913; Nikita Kruschev, estadista soviético 1894 - 1971, Thorton Wilder, escritor americano 1897 -

PENSAMIENTO DE HOY

"Nunca anuncies tu resolución por anticipado" - John Selden, estadista inglés - 1584 - 1654.

En el Brasil:

Iglesia inició campaña contra la legalización del divorcio

RIO DE JANEIRO. 16 (AP).- La Iglesia Católica ha emprendido una cruzada contra la legalización del divorcio en el Brasil, pero un 64 por ciento de 800 personas interrogadas favorecen este proyecto, al tiempo, que cobra impulso un movimiento parlamentario en favor del divorcio.

De todos modos, una encuesta hecha hace poco por el semanario "Manchete" entre congresistas indicó que sería derrotada la proposición de legalizar el divorcio en este país católico.

"Manchete" dijo que 134 de los 364 miembros de la cámara de Diputados y 43 de los 66 senadores dijeron estar en contra del divorcio, los votos de estos diputados y senadores impediriam lograr una mayoría de dos tercios, necesaria para aprobar una enmienda constitucional.

Dirigentes eclesiásticos que ejercen gran influencia sobre gran parte de los 103 millones de brasileños, hacen campaña contra el proyecto de ley propuesto por el senador del movimiento democrático brasileño, Nelson Carneiro.

Los movimientos en contra del divorcio abundan cada vez más en algunas de las grandes ciudades. Los pronunciamientos en favor del divorcio son igualmente numerosos.

"La Iglesia nunca aprobará el divorcio ni guardará silencio", dijo el arzobispo Aloisio Lorscheider, presidente de la conferencia nacional de obispos.

El Cardenal Vicente Scherer, de Porto Alegre, dijo que cuando la Iglesia se pronuncia en contra del divorcio, "habla en nombre de la mayoría y en favor de los verdaderos intereses del pueblo brasileño".

El movimiento católico ultraconservador "tradición, familia y propiedad", se opone firmemente al divorcio,

miembros del mismo desfilaron por el Centro de Sao Paulo co un objetivo esencial: "da publicidad a la carta pastoral de Antonio de Castro Mayer Obispo de Campos, en la qu éste condena el divorcio".

Cuatro acusados de asesinato fueron fusilados en Guatemala

GUATEMALA, 16 (AP).- Cuando el oficial ordenó "fuego" a su pelotón de fusilamiento, los ex patrulleros Lauro Alvarado y Marco Tulio Osorio levantaron los brazos y clamaron a Dios.

"Dios mio!", gritaron al unisono. "En tus manos encomendamos nuestro espíritu". Instantes después, una descarga cerrada cumplió su sentencia de muerte.

El fusilamiento de Alvarado y Osorio, condenados por homicidio se registró hoy a las 07.20 en la prisión Pavon, cerca de esta capital, 65 minutos después de otra doble ejecución en el cementerio de Zacapa, un poblado a 160 kilómetros de aqui.

Ambas ejecuciones, las primeras en Guatemala desde 1971, fueron públicas. Otros dos reos sentenciados a muerte, esperan en Villa de Mazatenango a 200 kilómetros al sudeste, el fallo de un juez que deberá resolver su apelación de último momento en el transcurso del dia.

Unas 100 personas entre periodistas, fotógrafos de prensa y funcionarios judiciales presenciaron la ejecución en la granja Penal de Pavón.

Cuando despuntaba el alb los reos Alvarado y Osori fueron sacados del calabozo e donde estaban confinados desd la semana pasada, cuando e Presidente Kjell Eugeni Laugerud les negó su demand de gracia.

En el patio de fusilamiento cercano a la cancha de fútbo los reos escucharon la lectura de los principales pasajes de proceso que se les siguió por e asesinato de la estudiante Mari Etelvina Flores Herrera, de 1 años de edad.

Cuando el lector del proces terminó anunciando su sen tencia de muerte, los reos s despojaron de sus sacos y e mangas de camisa caminaron con aparente tranquilidad hast la pared forrada de sacos d arena donde serian ejecutados

"Queremos pan par nuestros hijos", gritaron a co cuando caminaban. El peloto de fusilamiento se situó a cinc metros frente a ellos.

Ayer en la tarde, amb reos recibieron la visita de s familiares y vistieron con ropa de "mariachis" (vestimen típica del cantor folklóric mexicano usada aquí) recorrieron parte del penal par despedirse de sus amigos.

Según publicación norteamericana:

"La CIA tiene lazos con departamentos de policía de países latinoamericanos"

NUEVA YORK, 16 (AP).- "La CIA tiene lazos con la policía secreta y los departamentos de policía de todos los gobiernos latinoamericanos, así como con sus estados mayores y las fuerzas armadas", dice la revista "Penthouse" en su número de este mes, en artículo firmado por Harrison Salisbury.

Salisbury, que fuera destacado corresponsal extranjero del diario "New York Times", hace mención en su trabajo a actividades de la CIA en Chile, Ecuador, Guatemala, Brasil, Portugal, y otros países.

El artículo, titulado "Los Caballeros Asesinos de la CIA", dice que "la subversión total de las fuerzas de seguridad nacional es el principal objetivo de la CIA" y que jefes de policía extranjeros, así como sus principales asesores, son traídos a Washington para asistir a cursos del Instituto Internacional de la Policía, siendo entonces incluidos, como cosa de rutina, en las nóminas de la Agencia Central de Inteligencia de Estados Unidos.

"Apenas hay dirigente político, director de diarios, dirigente estudiantil o laboral latinoamericano al que la CIA no se haya acercado alguna vez en el intento, a menudo exitoso, de incluirlo en su nómina", dice "Penthouse". "Cuando un legislador ecuatoriano ocupó la vicepresidencia, el estipiendo mensual que recibía de la CIA aumentó de 800 a 1000 dólares mensuales".

Para el minero

Bolsas IMPLABOL «LAS BOLIVIANAS»

MANUFACTURAS PLASTICAS BOLSA NEGRA

IMPLABOL Ltda.

Industria de Manufacturas Plásticas Bolsa Negra Ltda.

Tel. 21673-41264-Casilla 6570

Para el Clan Braniff un buen horario de salida, la más oportuna hora de llegada, las frecuencias más convenientes, forman parte de una actitud de servicio.

VUELOS SEMANALES A NUEVA YORK:

DIA	SALE	LLEGA	VUELO
LUNES	22.20	11.25	974
MARTES	22.00	11.05	920/986
JUEVES	21.35	08.10	974
SABADOS	06.35	18.05	970

Consulte a su Agente de Viajes IATA o a Braniff International.

Universidad Boliviana

Consejo Nacional de Educación Superior

Aviso N°. 10/75

CONVOCATORIA A PROPUESTAS

Se convoca a propuestas a todas las firmas importadoras del país, legalmente constituídas para la provisión de equipo complementario de imprenta offset, de acuerdo al siguiente detalle:

ITEM

I.- Un equipo de fotomecánica, completo
II.- Una guillotina automática
III.- Una cosedora a hilo
IV.- Una máquina engrampadora
V.- Una máquina componedora (composed)

Las firmas interesadas pueden recoger el Pliego de Especificaciones en la Dirección General de Administraciones Generales Universitarias, Av. Mariscal Santa Cruz, Edif. La Esperanza, 4to. Piso.

Las propuestas deberán presentarse con todas las formalidades de Ley, en sobre cerrado y lacrado, con el rótulo: PROVISION DE EQUIPO COMPLEMENTARIO DE IMPRENTA SISTEMA OFFSET, hasta horas 18:00 del día 25 del mes de abril de 1975.

El Consejo Nacional de Educación Superior (Junta de Almonedas), se reserva el derecho de realizar adjudicaciones parciales si así conviene a los intereses del CNES y en su caso declarar desierta ésta Convocatoria.

Nueva York 4 veces por semana con El Clan Braniff.

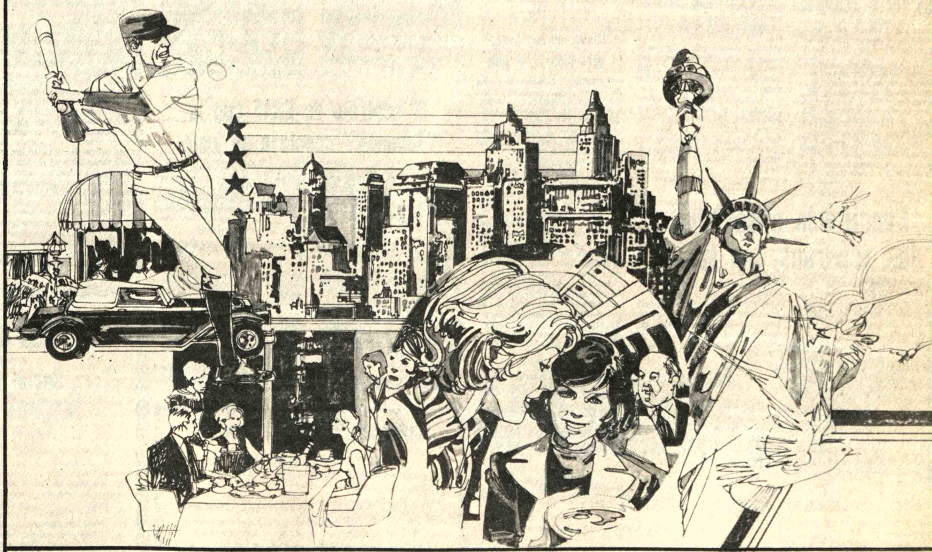

BRANIFF INTERNATIONAL

Ministerio de Industria, Comercio y Turismo

A los importadores de productos de uso odontológico

Se comunica a los importadores de productos de uso odontológico que de conformidad a la Resolución Biministerial No. 15219/75 tienen la obligación de presentar a la Dirección de Comercio Interior del Ministerio de Industria, Comercio y Turismo, las hojas de costo acompañadas de las pólizas de importación, facturas de origen y planilla de gastos aduaneros, de todos los productos importados para la respectiva aprobación de precios. El incumplimiento a esta disposición dará lugar a la aplicación de las sanciones previstas por el Decreto Supremo No. 12190.

El plazo máximo de presentación de la documentación indicada fenece el 27 del presente.

La Paz, 15 de abril de 1975.

Gerente de CORDECO

Cochabamba funda sus esperanzas en la integración latinoamericana

..COCHABAMBA, 14 (PRESENCIA) - "La debilidad estructural de la economía del Departamento de Cochabamba, traducida en índices de bajo crecimiento del producto regional, puede ser superada una vez que Cochabamba tome una activa participación dentro de los procesos de integración latinoamericana, en los que Bolivia se encuentra comprometida", dijo el Gerente General de CORDECO, Ing. Osvaldo Pareja Mariscal, al referirse a la significación e importancia del establecimiento del Parque Industrial en la zona de El Paso, Quillacollo.

POLO INTEGRADOR Y DIFUSOR DEL DESARROLLO NACIONAL

El Gerente General de CORDECO, atendiendo a requerimientos de PRESENCIA, acerca de la significación e importancia del Parque Industrial en Cochabamba, se refirió a los siguientes aspectos fundamentales:

"Dada la configuración de los dos polos de desarrollo de las regiones N.O. y S.E. del país, donde se perfilan fuerzas centrífugas de marcada intensidad, un vector de integración nacional podrían hacer peligrar la consistencia estructural de la unidad nacional. CORDECO considera que Cochabamba, por su especial situación geográfica, por su posición equidistante entre los polos actuales de desarrollo, por su influencia sobre zonas marginales, por su condición de centro de comunicaciones, por la densidad de su población, por su importancia geopolítica y estratégica, debe convertirse en el polo integrador y difusor del desarrollo nacional para internacionalizar los beneficios de los polos periféricos con tradicional orientación externa y creciente vinculación a espacios económicos pertenecientes a países fronterizos, con pretensiones hegemónicas en el continente".

"Para consolidar este polo central, que equilibre y armonice el desarrollo nacional - sostiene -, se requiere crear actividades motrices con 'efectos de arrastre', que refuercen la capacidad de defensa del país para resistir los embates de las economías dominantes, otrora espacialmente alejadas, pero en la actualidad fronterizas".

Sobre la base de que el desarrollo del sector agropecuario y el sector industrial interrelacionados constituyen los fundamentos del desarrollo auto-propulsivo del Departamento, CORDECO considera que la programación industrial para el potenciamiento económico de la región central garantizará un proceso de desarrollo armónico y equilibrado para el país. Asimismo, la institución de desarrollo, a tiempo de conferir especial prioridad a la implantación del Parque Industrial de El Paso, considera que los impulsos tributarios no son suficientes para lograr la localización de industrias en Cochabamba, si no se cuenta fundamentalmente con obras básicas de servicios y en este orden la materialización del mencionado centro industrial es de suma importancia para toda la nueva inversión.

REDUCCION DE COSTOS INDUSTRIALES

El Parque Industrial, como uno de los mayores incentivos para la localización y atracción de industrias, facilitará la reducción de costos industriales, debido a que estimulará la acción por el uso conjunto de maquinaria especializada, reparaciones, almacenaje, transporte y distribución; posibilitará una mayor comunicación e intercambio de experiencias, una regulación y control de calidad de los productos, facilitará los trabajos de asesoría a precios bajos en proporción al número de industrias, permitirá mayor comunicación laboral y la realización de cursillos de adiestramiento, incrementará la productividad debido a la instalación de servicios adecuados, facilitará la instalación de sucursales bancarias, restaurantes, centro de capacitación obrera, lugares de recreación que permitan una visa social, armónica, funcional y productiva".

De otra parte, explica el ingeniero Pareja Mariscal que la iniciativa para la creación de un Parque Industrial en cochabamba surgió de la empresa privada que realizó los primeros estudios de localización, que contaron después con participación de CORDECO. El gobierno nacional, a través del D.S. de 15 de septiembre de 1972, dispuso el establecimiento del mencionado Parque Industrial, como medida de fomento a la inversión de capitales, con miras al racional desarrollo del sector industrial. A este fin, también se declaró de necesidad y utilidad pública a 283 Has. de terreno en la zona de El Paso, distrito de la provincia de Quillacollo, cuya tramitación de expropiación fue encomendada a la Prefectura del Departamento.

PROGRAMA DE DE ACCION DE 1975

El Ingeniero Pareja Mariscal, señaló los siguientes aspectos del programa de acción para 1975; a) Proyecto y construcción de la infraestructura sanitaria, con miras a la dotación de servicios para la inmediata utilización del Parque Industrial. b) Construcción de la infraestructura vial interna para la habilitación de calles y avenidas del plan de urbanización industrial y el proyecto de la zona administrativa con el objeto de iniciar la construcción de las instalaciones mínimas que permitan la organización administrativa del Parque Industrial.

Estas licitaciones, convocadas por CORDECO, actualmente en etapa de calificación de propuestas, han sido programadas bajo el respaldo económico otorgado por el Supremo Gobierno, a través del D.S. de 12 de septiembre de 1974.

En el estudio de factibilidad y anteproyecto del Parque Industrial realizado por las empresas SICO, CBPI y EQUIPLAN, se consignan aspectos referentes al ambiente general del Departamento de Cochabamba, posibilidades para el desarrollo industrial, bases de planificación para el Parque Industrial, anteproyecto de infraestructura sanitaria, vial y eléctrica; recomendaciones para el control de la contaminación y estudio económico-financiero y organización administrativa.

BANZER EN TARIJA.- El martes 15, el Presidente Hugo Banzer visitó Tarija para adherirse a los festejos conmemorativos del aniversario cívico de esa ciudad. En la fotografía inferior, aparece el Presidente y su esposa encabezando el desfile cívico.

Realizan investigaciones para determinar magnitud de nuevos yacimientos de cobre

El Director de Geobol, ingeniero José Guillermo Torrez, al referirse al nuevo descubrimiento de yacimientos de cobre porfídico, dijo que podría ser el más grande que se haya hecho en el país. Añadió que, actualmente, se realizan investigaciones intensivas para conocer mayores detalles sobre la magnitud de esta riqueza

En declaraciones a la Agencia Noticiosa Fides, hizo conocer los planes más importantes que tiene Geobol con relación a la minería privada. Asimismo confirmó las informaciones primiciales del Ministro de Minería, coronel José Antonio Zelaya en relación a la evaluación del nuevo yacimiento cuprífero.

INVENTARIACION DE LA MINERIA CHICA

Este programa que, en un comienzo suscitó algunas susceptibilidades en el sector de la minería chica, tiene un proceso normal. Al respecto el Ing. Torrez declaró: "Ha sido cumplida la fase de inventariación de la minería pequeña de Bolivia. Por primera vez en la historia nacional se tiene una visión clara de estas minas que son aproximadamente 5.240".

Informó que el trabajo

cuenta actualmente con concurso de la Cámara nacio de Minería y de las Cáma Departamentales.

En el presente año realizarán cinco proyectos factibilidad para el desar de las propiedades de la min chica. Los estudios de tibilidad comprenden p pección, evaluación de proc tecnológicos y análisis de tibilidad. El propósito de los bajos de inventariación proseguir con la calificació estudios de factibilidad para las propiedades de la mi pequeña sean sujetas de cré inclusive ante organismo internacionales.

COMISION A ESTADOS DOS

A fines de esta sema hará presente en Wash una comisión del Ser Geológico de Bolivia, c objeto de considerar cual nicos del Banco Mundi concesión de un financian de aproximadamente millones de dólares pa minería pequeña.

ASBESTO

La planta beneficiad asbesto y la promoción industria asbestifera tend financiamiento adicional 1'047.000 dólares. El proc promoción a la industr bestífera del Chapare s pliará en dos años y tendrá varios aspectos ellos la evaluación de to yacimientos del distri funcionario de GEOBO formó que la industri bestífera de Cochab muestra varios factores tivos.

Como se recorda Programa de Naciones para el Desarrollo Ind (ONUDI) patrocinó la talación de una Planta triadora, Sacaba, c financiamiento de 1 mi dólares habiéndose empl desarrollo del proyecto recursos proporcionados gobierno nacional por un total de 500.000 dólares.

COBRE PORFIDIC

Según el director de G el nuevo descubrimien yacimientos de cobre po en el país podría ser grande en materia minera que se haya hecho en el

Señaló que el cob fídico también es li porfídico no se dispo Actualmente se están rea investigaciones intensiva objeto de conocer mayo talles en torno al cubrimiento.

El anuncio, inclu hecho por el Ministro de Cnl. Ing. Antonio Zela confirmado y se indicó área de los yacimient línia en reserva; sin em la noticia podría captar atención internacion nacional por la importan tiene.

COORDINACION C U.M.R.A. Las activida Geobol están siendo con dentro de un ambien comprensión hacia el In de Investigación Metalúrgicas, entidad cual debió refundirse en una disposición legal q tualmente está en su cuyo fundamento princip evitar la duplicidad de es y la dispersión de recurso economía nacional.

Se elaboran disposiciones para comercialización del algodón

- Una comisión integrada por representantes de los Ministerios de Agricultura e Industria prepara, por encargo del Consejo Nacional de Economía y Planificación, el reglamento de disposiciones que normarán el desenvolvimiento futuro de la actividad algodonera.

La comisión que entregó un primer informe sobre la situación de esta actividad, deberá realizar un estudio ampliado sobre el problema de la producción y comercialización de este producto, teniendo en cuenta la situación actual así como las perspectivas que se presentan en el mercado internacional.

Este documento deberá estar preparado antes del nuevo año agrícola 1975-76 que se inicia en julio.

En fuentes oficiales trascendió que existe la intención del gobierno de encomendar a la Asociación de Productores de Algodón, ADEPA, la venta de este producto tanto en el país como en el exterior. De esta manera se ampliarían atribuciones que se confirieron a esta entidad privada para enfrentar a la emergencia que significa la comercialización de algodón de la presente cosecha y la de años pasados.

En todo caso, se dijo que el gobierno prepara una disposición que, además del aspecto de comercialización, pueda conferir a la Asociación de Productores la obligación de tomar a su cargo el almacenamiento y las pólizas de seguro correspondientes.

Por otro lado, ADEPA deberá actuar como agente de retención de los saldos deudores a los bancos financiadores, de acuerdo a un convenio previo con estas instituciones.

Para normalizar todos los aspectos inherentes a la comercialización del algodón se estudiará, también, un Reglamento especial que deberá ser propuesto por la comisión hasta el próximo mes de mayo.

Se estima que en la cosecha de este año se logrará un rendimiento de 560.000 quintales, de los cuales unos 100.000 serán dispuestos para el mercado interno y el resto deberá colocarse en el exterior.

Estas y otras disposiciones que se estudian aceleradamente tienden a conjurar la crisis del sector algodonero que confronta en la actualidad problemas como: una mora bancaria de alrededor de Sus. 40 millones, un volumen de 130 mil fardos equivalentes a Sus. 25 millones que no han sido comercializados y la falta de un sistema que norme adecuadamente las relaciones de producción de esta actividad agrícola.

Por incompleto

Fue rechazado informe sobre irregularidades en AADAA

El informe presentado por la Comisión Investigadora de las irregularidades cometidas en la Administración Autónoma de Almacenes Aduaneros fue rechazado por el Ministro de Finanzas, Cnl. Víctor Castillo, que lo calificó de "insuficiente e incompleto".

El informe fue entregado oficialmente por los miembros de esta Comisión el pasado jueves.

La investigación de los actos dolosos y fraudes cometidos en AADAA se produjo a raíz de varias denuncias efectuadas por entidades privadas afectadas por estos delitos.

Las Cámaras de Comercio y de Industria señalaron la existencia de fallas en las mercaderías después de su despacho, habiéndose comprobado que las mismas se producían durante la custodia en AADAA.

Se dijo que en el caso de la mercadería fondeada (mercadería en depósito sin identificación), personal de AADAA procede a su retiro sin que se conozca como se dispone de ella. Estos y otros puntos se incluyeron en la reclamación de las entidades privadas.

Por otro lado, se informó que la Dirección General de Aduanas se había dirigido al Ministerio de Finanzas y denunció la usurpación de sus funciones específicas por parte de AADAA. También se estableció en anterior oportunidad que esta entidad no acepta que la Aduana, en su condición de ente fiscalizador, intervenga en la recepción y entrega de mercaderías, control de bodegas, aviones y otros vehículos que transportan carga extranjera con destino a Bolivia ni en la verificación de documentos.

RECHAZO

El Ministro de Finanzas dijo a PRESENCIA que decidió el rechazo del informe de la Comisión Investigadora porque adolecía de muchas fallas. Entre estas, dijo que se omitió la identificación de los culpables de los delitos denunciados

El Cnl. Víctor Castillo señaló que al tomar esa determinación recurrió a la Contraloría General de la República solicitándole que realice una investigación exhaustiva sobre el manejo de AADAA.

El informe de la Contraloría que deberá también una auditoría sobre la Administración Autónoma de Almacenes Aduaneros será entregado entre hoy y mañana y luego compatibilizado con el de la Comisión Investigadora.

Castillo anunció que durante la próxima semana reunirá a la prensa para hacerle conocer los resultados de esta investigación.

Dijo, por otro lado, que su despacho elevará un informe sobre este asunto al Presidente de la República, sugiriéndole las medidas que podrían tomarse para rectificar la marcha de AADAA, así como iniciar juicio administrativo a los culpables.

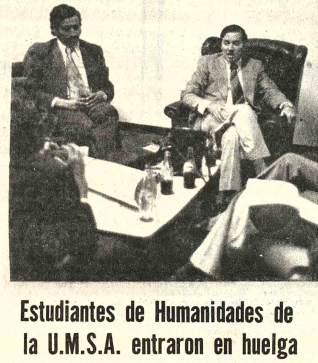

Nueva fábrica de cocaína se descubrió en Patacamaya

Han sido detenidos y remitidos a la justicia ordinaria siete sindicados de elaborar y traficar con cocaína.

Junto con los sindicados, la Dirección Nacional de Control de Sustancias Peligrosas remitió a la Fiscalía los antecedentes de Policía judicial.

El Fiscal del Distrito en lo Penal, Dr. Rolando Simbrón Velasco, reunió ayer a la prensa para informar de este hecho delictivo. Dijo que la fábrica de cocaína descubierta recientemente funcionaba en Patacamaya, sobre el camino que une La Paz con la ciudad de Oruro.

Informó que según lo establecieron por las experiencias en la investigación de estos delitos,que trataría de una banda bien organizada, cuyo centro principal de acción era el Hotel Panamericano en Patacamaya, un local de expendio de comidas, muy frecuentado por los viajeros.

Los siete detenidos que fueron presentados ayer a la prensa responden a los siguientes nombres: Miguel Huarachi Mamani, Martín Huarachi Coca, Angelino Calle Cachi, Manuel Calle Choque, Facundo Calle Choque, Senobio Callisaya Fila y Andrés Calle Cruz.

El Fiscal del Distrito en lo Penal aclaró que los detenidos son parte de la banda que se considera numerosa,de acuerdo con los indicadores que posee la Dirección de Control de Sustancias Peligrosas del Ministerio del Interior.

Los siete detenidos aguardan en la carceleta de San Pedro que hoy les toma la indagatoria el Juez Instructor de Turno en lo Penal.

Estudiantes mineros ganaron un concurso

..Dos estudiantes del centro minero de Colquiri ganaron el Concurso "Cuentos Infantiles" que, con motivo del Día del Niño Boliviano, auspició la Junta Nacional de Desarrollo Social de la Presidencia de la República.

En la primera categoría, para estudiantes de 15 a 18 años, ganó el primer premio el estudiante Justo Poma Argollo, de la Escuela Bolivia N° 9, del distrito minero de Colquiri.

En la segunda categoría, para estudiantes de 11 a 14 años de edad, ganó el primer premio el estudiante José Luis Gareca Arias, también de la Escuela Bolivia N° 9 de Colquiri.

La minería continúa siendo la mayor generadora de divisas para el país

La industria minera continúa dando el mayor porcentaje de divisas para el país, por cuanto genera el 75 por ciento del total de los ingresos en moneda extranjera.

La información está contemplada en la revista "Bolivia Minera", editada por el Banco Minero.

De acuerdo a la revista, de las 30.000 toneladas finas que produce Bolivia 21.000 toneladas entrega la Corporación Minera de Bolivia; 16.000 por explotación propia y 5.000 de los arrendatarios.El saldo de 9.000 toneladas está cubierto por la minería privada en general.

Según la revista la minería mediana tienen volúmenes mínimos de producción establecidos por reglamentaciones especiales.

De acuerdo a esta reglamentación, se exige una producción mínima de 5.5 toneladas finas para el estaño y wolfram;20 para el antimonio y zinc, 15 para el cobre y plomo además de un monto pagado superior a los 100.000 dólares sin considerar el valor del yacimiento y otros aspectos más.

La revista del Banco Minero indica que la Comibol controla y administra las empresas Bolivar, Bolsa Negra, Catavi, Caracoles, Colquiri, Corocoro, Colquechaca, Esmoraca, Huanuni, Kami, Matilde, Malmisa, María Luisa, Quechisla, San José, Santa Fe, San Martín, Unificada del Cerro Rico, Vileco, La Planta Hidroeléctrica del Río Yura, la Planta Industrial de Pulacayo,el Ferrocarril Machacamarca, Uncía y las agencias portuarias de Antofagasta, Arica, Mataraní y Mollendo.

MINERIA MEDIANA

Con relación a la minería mediana, la revista informa que anualmente produce entre 60 a 80 millones de dólares, provenientes de las 26 empresas afiliadas a la Asociación Nacional de Mineros Medianos.

De este total, 24 empresas están constituidas con capital nacional, y las restantes con estructura mixta con participación de capitales extranjeros.

La minería mediana trabaja diversos yacimientos en los departamentos de La Paz, Oruro, Potosí y Cochabamba.

MINERIA CHICA

Con respecto a la minería chica, que existen 2.400 empresarios y cinco mil mineros.

Dentro de los rubros de la explotación están consignadas también las cooperativas mineras, que agrupan aproximadamente 24.000 obreros, distribuídos en los distritos de Cochabamba, Huanuni, Potosí, Uncía, Tipuani y Tupiza.

Su trabajo consiste en explotar concesiones o arrendamientos concedidos en áreas de la Corporación Minera de Bolivia o del Banco Minero, aunque existen otras que tienen títulos en regla y comercializan independientemente su producción, informa la revista.

Como dato complementario, la revista "Bolivia Minera", cita el hecho de que la Comibol tiene contratos de arrendamiento con 53 cooperativas y 34 mineros chicos.

"Cóndor de Los Andes" para Club 16 de Julio

El Club "16 de Julio", una de las tradicionales instituciones paceñistas, al conmemorar esta semana sus 54 años de actividad, fue condecorada con la distinción del "Cóndor de Los Andes", durante una sesión de honor.

La imposición de la joya estuvo a cargo del Dr. Reynaldo del Carpio, Director General de Ceremonial de la Cancillería de la República.

En la oportunidad, en los discursos pronunciados durante la sesión de honor, se destacó la trayectoria y el saber cívica del Club 16 de Julio, su permanente aliento a las cuestiones y aspiraciones paceñistas.

Se aprovechó la sesión de honor para entregar pergaminos a los ex - presidentes de la institución: Abel Escóbar y Víctor Hugo Valdez, en reconocimiento por su labor realizada en beneficio del Club..

El contrato de ENAF con la "Tennang" concluye en junio

El contrato de venta de estaño metálico, suscrito entre la Empresa Nacional de Fundiciones y la firma norteamericana "Tennang", concluye el próximo mes de junio.

La información fue proporcionada por el gerente general de ENAF, Gral. Hugo Ortiz Mattos, quien indicó que la empresa cumplirá el contrato y a su vez se exigirá el cumplimiento de la firma comercializadora norteamericana.

El Gral. Ortiz Mattos explicó que el contrato contempla la venta de 1.500 a 1.700 toneladas de estaño metálico a cargo de la firma "Tennang", pero que las ventas han disminuido y existe mucha diferencia debido a la depresión económica mundial y quizas también por la presencia de estaño procedente de la General Services Administration, afirmó.

Manifestó que el contrato es por un año forzoso y concluirá el próximo mes de junio. En vista de esto - añadió - se están tomando las medidas que el caso requiere para hacer el arreglo definitivo.

El gerente general de ENAF indicó que se evaluará la situación para ver qué es lo más conveniente hacer. De todos modos, sabemos donde acudir a través de invitaciones directas a otras empresas, afirmó el Gral. Ortiz Mattos.

Estudiantes de Humanidades de la U.M.S.A. entraron en huelga

Piden renuncia del Decano de su Facultad

Los estudiantes de la Facultad de Humanidades y Ciencias de la Educación de la UMSA ingresaron a la huelga indefinida desde hoy a las 00:00 horas debido a haberser cumplido el plazo de 24 horas que fijaron para que renuncie el Dr. Teodosio Imaña Castro del Cargo de Decano de esa Facultad.

Los estudiantes hicieron anteayer su planteamiento y el plazo se conlió desde las 20.30 horas de ese día; anoche manifestaron en un documento que al no haberse producido la renuncia del nombrado Decano, adoptaron la decisión de ir a la huelga hasta que se cumpla su pedido. Añaden que su posición está respaldada por los otros centros de estudiantes de la UMSA

EL PROBLEMA

Los estudiantes explicaron que los factores que han engendrado este problema son de índole académica y organizativa de la Facultad,

Las explicaciones estudiantiles partieron del hecho de que, desde hace cinco años no se registra la promoción de un solo profesional de esa Facultad. Añadieron que el Decano "se ha opuesto a cambios, reorganizaciones o innovaciones de tipo académico y ha coadyuvado a que la Facultad haya perdido su vigencia en la UMSA y en el ámbito nacional".

El consenso de los estudiantes es que su Facultad, no obstante ser la única en el país, ya no constituye representación del pensamiento nacional ni es la vanguardia de movimientos intelectuales.

"Perjuicio" y "frustración" fueron términos que utilizaron los reclamantes para aclarar su posición porque, además de pérdidas económicas para la UMSA, dijeron que centenares de estudiantes se ven frustrados, ya que la Facultad no les da la posibilidad de concluir sus estudios profesionales.

Estos últimos aspectos fueron denunciados hace más de un año por los estudiantes; manifestaron entonces que veían con preocupación que no se contaba con el número necesario de profesores para concluir los estudios y que las autoridades demoraban desinteres sobre el asunto.

OPINIONES DE AUTORIDADES

El Decano Teodosio Imaña Castro manifestó que no renunciará a su cargo y que las reclamaciones estudiantiles podrían deberse a otros aspectos y no a los planteados.

El Rector de la UMSA, Dr. Jorge Siles Salinas, al expresar su preocupación por el problema, dijo que había iniciado conversaciones con miras a buscar soluciones. Reconoció que los estudiantes tienen razón al quejarse que desde cinco años no hay promoción profesional en Humanidades y Ciencias de la Educación.

Añadió que "en la Universidad no se cumplen los objetivos porque no hay metas y funciones específicas"; Sostuvo el criterio de que la Universidad no debe estancarse ni detenerse, sino que debe impulsar acciones tendientes a la culminación y habilitación de profesionales.

REUNION DE JUVENTUDES.- El Secretario General de Deportes y Juventudes, Rodolfo Greminger, anunció que entre el 20 de este mes y el 5 de mayo, se realizará en Sorata el Primer Curso de Formación de Líderes y Dirigentes Juveniles, con participación de 30 jóvenes de todo el país. Expuso, en la oportunidad, el propósito de esa oficina estatal de integrar la juventud a la actividad nacional. Greminger sostuvo la necesidad de unificar las fuerzas juveniles, pero dejando en libertad a los jóvenes para abrazar cualquier ideología con la única condición de que ésta no sirva a intereses extranjeros ni atente contra los nacionales

CARLOS JAIME VILLARROEL F.
ABOGADO
Atención personal de juicios civiles, penales, sociales exclusivamente. Asuntos de Familia.
Bufete: Yanacocha 301, 2° piso, Of. 3, edificio "Asbún (antiguo).
Teléfono 51413
Casilla 348

Atención Industriales Mineros
Servicio eléctrico
Reembobinado de Motores, Alternadores, Dínamos transformadores - Montaje de Tableros - Asistencia Técnica y Electrónica.
Calle Honduras N° 1250 - Estados Unidos.

Vendo departamento
Magnífica ubicación completamente independiente un dormitorio, living-comedor dependencias de servicio. Referencias sólo en la mañanas de 9 a 12.- Ecuador 2002 teléfono 21158

Caja de Seguro Social de Choferes
Concurso de méritos
Se convoca a concurso de méritos y exámen de competencia para el cargo de SUPERVISOR MEDICO de la Regional de Tarija bajo las siguientes especificaciones:
1.- Poseer título en Provisión Nacional y estar registrado en el Escalafón del Ministerio de Salud
2.- Trabajo a medio tiempo (3 horas)
3.- Presentar curriculum vitae junto a la documentación que respalde el mismo.
4.- Tener experiencia en Administración Sanitaria de por lo menos 3 años.
5.- Presentarse al examen sobre Legislación de la Seguridad Social Boliviana.
6.- Presentar certificado de compatibilidad para trabajo a medio tiempo.
7.- Estar inscrito en el Colegio Médico.
Este concurso es abierto tanto para los médicos de la propia Institución, así como para cualquier otro médico del país.
Los expedientes deben presentarse en la Regional de Tarija (calle Mariscal Sucre N°. 964) o en esta ciudad Av. Arce N°. 2316 Departamento Médico Caja de Choferes, hasta el día 30 del presente mes de abril del año 1975.

H. Municipalidad de La Paz
Conexiones domiciliarias de alcantarilla
Calles "Pioneros de Rochedale" y "Tumusla"
La Alcaldía de La Paz hace saber a los propietarios de inmuebles de la calle "Pioneros de Rochedale" que no hubieran construido el alcantarillado domiciliario y conectado a la matriz, que tienen un plazo improrrogable de 60 días a partir de la fecha, para efectuar ese trabajo. Cumplido el plazo, las Direcciones de Aguas Potables y de Servicios Eléctricos procederán al corte de los servicios de agua y luz a quienes no hubieran dado cumplimiento a la presente notificación.
Igual determinación se tomará con los propietarios que no realicen los mismos trabajos en la calle Tumusla, a partir de la plaza 14 de Septiembre. El plazo para el cumplimiento de esta notificación, vencerá el 30 del presente mes.
La Paz, 16 de abril de 1975
DIRECCION DE RELACIONES PUBLICAS Y PRENSA

Cancillería suscribirá dos acuerdos con Israel

..Dos Acuerdos serán suscritos hoy entre los Gobiernos de Israel y Bolivia, en un acto a cumplirse a las 10 horas en el Salón de Actos de la Cancillería de la República.

Uno de los documentos referirá a la cooperación técnica, que en el campo agropecuario brindará el Estado de Israel a las Fuerzas Armadas de la Nación, por intermedio de COFADENA en el Departamento de Santa Cruz.

El otro Acuerdo es para el Asesoramiento Técnico al Banco Agrícola de Bolivia, en el cultivo del algodón en la zona de Santa Cruz.

CONDECORACION

Hoy, a las 11 horas, en acto especial a realizarse en el Salón de Actos de la Cancillería de la República, el titular de esa Secretaría de Estado, Gral. Alberto Guzmán Soriano, impondrá la Condecoración del "Cóndor de los Andes", en el Grado de Gran Cruz, al Embajador de China Nacionalista, Sr. Pablo S.K. Tseng, que concluyó su misión en el país.

CREDENCIALES

El nuevo Embajador de Sud Africa ante el Gobierno Nacional, presentó hoy, a las 17 horas, copias de sus Cartas Credenciales al Canciller, Gral. Alberto Guzmán Soriano.

Se trata del Sr. Hendrik Albertus Geldenhuys, quien luego de cumplir con esa formalidad sostuvo breve diálogo con el Gral. Guzmán Soriano.

Fueron nombrados nuevos jueces de trabajo

El Tribunal Supremo de Justicia de la Nación, en su última reunión de Sala Plena, designó nuevos jueces de trabajo para todos los Departamentos del país.

La nómina de los designados, es la siguiente:

1.- Enrique Gómez Hurtado, Juez 1° del Trabajo-La Paz,

2.- Sergio Soto Claure, Juez 2° del Trabajo-La Paz,

3.- Hugo Lora Urcullo, Juez del Trabajo del Departamento de Chuquisaca.

4.- Mario Ortiz Gutierrez, Juez del Trabajo del Departamento de Cochabamba.

5.- Carlos Manuel Rosales T., Juez del Trabajo del Departamento de Santa Cruz.

6.- Rubén Alcoba Aramayo, Juez del Trabajo del Departamento de Potosí.

7.- Daniel López, Juez del Trabajo del Departamento-Oruro

8.- René Durán López, Juez del Trabajo del Departamento de Tarija.

9.- Rafael Sangüeza, Juez del Trabajo-Uncía, Prov. Murillo del Departamento de Potosí.

10.- Trohadio Sosa Zosa, Juez del Trabajo de Tupiza, Prov. Sud Chichas del Departamento de Potosí.

Los nuevos jueces deben posesionarse en sus respectivos distritos de acuerdo a las disposiciones legales en vigencia.

Colegio "Saint Andrew's"
TELEFONOS 82484 - 84397
Casilla 1679
Se requiere los servicios profesionales del personal siguiente:
Un Contador.
Un Secretario Regente, preferible profesor.
No mayores de 35 años.
Remitir Curriculum Vitae y solicitud en carta manuscrita hasta el Martes 22.
Indispensable entrevistas con Director Gerente en horas de 8 a.m. a 12 y 30.
La Paz, 16 de Abril de 1975
LA DIRECCION

UNIROYAL

Ministro de Finanzas
1975 no será económicamente difícil como se había previsto inicialmente

Los diversos pronósticos que, a nivel de gobierno, señalaban a este año como particularmente difícil en el terreno económico, parecen haber hallado una opinión diferente en la economista Linda Koennig, jefe de la Misión del Fondo Monetario Internacional, que visita el país.

Según informes a PRESENCIA del Ministro de Finanzas, Cnl. Víctor Castillo, la experta del FMI le habría manifestado su optimismo por las perspectivas económicas que podrían surgir durante 1975.

Castillo señaló que ese criterio se basaba no sólo en el comportamiento del presupuesto nacional sino en otros factores que serían considerados en la tarea de evaluación que realiza la misión.

El Ministro informó que después de realizar entrevistas con los diferentes Ministros en los sectores productivos y con ejecutivos de las principales empresas públicas, la misión del Fondo Monetario Internacional elaborará un informe sobre la situación general del país, que contendrá recomendaciones concretas sobre materia económica.

El próximo martes, grupo de expertos del FMI celebrarán una reunión informativa con el titular de Finanzas, en la que le harán conocer su trabajo evaluatorio, para que, posteriormente, sea presentado al Presiente de la República.

MISION

La misión que preside Linda Koennig se reunió ayer con los titulares de Industria y Comercio, Gral. Víctor Gonzales, y de Agricultura y Asuntos Campesinos, Cnl. Alberto Natush Busch, a fin de intercambiar opiniones y recabar material para su labor de evaluación de la economía nacional.

Para hoy, por la mañana, está prevista una visita al Presidente de la República.

En Tarija
CBF instalará en breve una planta productora de leche

..La Corporación Boliviana de Fomento instalará en breve en Tarija una moderna planta lechera, dentro el plan de industrialización de este renglón que fuera definido a fines del año pasado.

Con este propósito viajó a Tarija el Gerente General de la CBF, Cnl. DIh Antonio Rojas Montaño, donde suscribirá el convenio con la Corporación de Desarrollo de Tarija, CODETAR, que además de contribuir materialmente a concretar el proyecto se encargará de fiscalizar los trabajos de instalación.

La planta industrial lechera de Tarija se construirá con un préstamo de $us. 3.300.000, otorgado por el gobierno de Dinamarca en favor de Bolivia con destino a la instalación de las plantas de Tarija, Sucre y Santa Cruz.

Este crédito se añade al primero, de $us. 2.000.000, concedido al país también por la Corona danesa, con la finalidad de incrementar la industria lechera nacional y ampliar las plantas de La Paz y Cochabamba.

Ambos préstamos contemplan condiciones muy favorables para Bolivia, por cuanto el plazo es a 25 años, con 7 de gracia y a un interés anual del 0.20%.

Otra de las actividades del Gerente de CBF en Tarija fue asistir a la pre-zafra de los ingenios de Bermejo, "Stephen Leigt" y "Moto Méndez", dependientes de la CBF.

Ambos ingenios producirán en el presente año la cantidad aproximada de un millón de quintales de azúcar, según estimaciones hechas por técnicos de la CBF.

VILLAMONTES

Hoy estará en Villamonte la primera autoridad de la CBF para inspeccionar los trabajos de montaje de la fábrica de aceites comestibles, en esa localidad de la provincia Gran Chaco del departamento de Tarija. Además, escuchará el informe de los técnicos encargados de las obras de riego que beneficiará las plantaciones de semillas oleaginosas como soya, maní, girasol, algodón y maíz.

Cuantioso contrabando fue interceptado

Un cuantioso contrabando, procedente del Perú y avaluado en unos seiscientos millones de pesos, fue interceptado en la madrugada del pasado domingo, cuando en tres camiones de alto tonelaje sus conductores intentaron burlar el control de Río Seco, a pocos kilómetros de La Paz. La operación fue cumplida por seis agentes del Departamento de Investigación de Delitos Aduaneros y de la Renta. Interna (DIDAR). La mercadería decomisada, así como los vehículos fueron trasladados a La Paz y puestos en custodia. Se sindica a Luís Bautista como principal responsable del contrabando.

En los tres camiones, según información del Ministerio de Finanzas, se transportaba ropa de varón, cubrecamas, labones, detergentes, bolsas de polietileno, fibra acrílica, caramelos, gelatinas y otras mercaderías. La operación se cumplió cuando, desde la industria denuncia con insistencia la reactivación del contrabando, alentado por las diferencias cambiarias de los países vecinos, sobre todo Perú y Argentina.

Asociación de Mineros Medianos
Baja del precio del estaño podría producir control de exportaciones

El secretario general de la Asociación de Mineros Medianos, en declaraciones formuladas a PRESENCIA, manifestó que si continúa el descenso del precio del estaño es posible que se implante un período de control de exportaciones, que puede introducirse según las regulaciones del Consejo Internacional del Estaño, CIE, actualmente reunido en Londres.

Raúl España Smith manifestó que el descenso de la cotización del estaño se ha acentuado considerablemente en los últimos días. "Así añadió- de una cotización que ya refiejaba el decremento de 3.32 dólares por libra registrado el 1° de abril, la cotización de hoy (ayer) es de 3.20 dólares la libra fina".

Indicó que este último nivel del precio es totalmente desfavorable para la minería boliviana, ya que virtualmente similar al costo de producción, pues el Ministerio de Minería estableció meses atrás, que el costo de producción del estaño en el país era de $us. 2.90 y 3.20

CONTROL DE EXPORTACION

El secretario general de los mineros medianos explicó que "con los últimos precios, la cotización del estaño ha ingresado al tercio inferior de la escala del CIE motivo por el que el Gerente de la Reserva de Estabilización ha estado operando en el mercado como comprador neto"

Por otra parte, dijo que "se presume que en consecuencia de dichas compras, la reserva tiene actualmente más de 5.000 toneladas. Por esta circunstancia, es posible que en la reunión del CIE, que se realiza actualmente en Londres, se solicite nuevas cuotas de capital a los países productores para reforzar la reserva".

Explicó que si acaso con este probable refuerzo, la acción de la reserva no obtuviera resultados positivos y continuara, por tanto, el descenso del precio, es posible que se implante un período de control de exportaciones, que puede introducirse según las regulaciones del CIE cuando las existencias de la reserva sean superiores a las cinco mil toneladas".

CAUSAS

Entre las causas de la caída del precio del estaño -dijo España- se puede señalar como preponderante una menor demanda de carácter industrial producida en las últimas semanas, a tono con la recesión que afecta a la economía de los países desarrollados.

Por otra parte -añadió- ha debido influir también las expectativas que habitualmente suscitan las reuniones que convoca el CIE, que originan determinadas reacciones y especulaciones, particularmente de los comercializadores, en base a las decisiones que se cree que el CIE pudiera adoptar.

CARACTER TRANSITORIO

El Secretario General de la Asociación de Mineros Medianos expresó que "existen hechos indicadores de que esta situación puede ser de carácter transitorio y alientan alguna esperanza de que mejorará a mediano plazo.

Manifestó que entre tales hechos puede señalarse la subsistencia del déficit entre la producción y el consumo. Dijo que este déficit fue, en 1973, superior a las 27.000 toneladas y en 1974 el exceso del consumo sobre la producción fue mayor a las 20.000 toneladas, no obstante las ventas efectuadas durante este año por la G.S.A.

Por otra parte, indicó que la producción ha disminuido por bajas registradas en Malasia, Bolivia y Tailandia. En Malasia -dijo- que es el principal productor, la producción decayó el año pasado en alrededor de 6.000 toneladas.

"La de Tailandia también declinó a causa de la situación convulsionada del asudeste asiático En cuanto a Bolivia, hubo una baja de la producción el año pasado, aunque no naturalmente en la misma proporción de los otros países" agregó.

En lo que se refiere a nuestro país, España dijo que las causas para este deterioro de la producción están relacionadas con la situación de costos, que sufren una permanente escalada frente a cotizaciones descendentes y a las cargas impositivas que han sido severamente incrementadas en los últimos años. "De ahí que se registró una menor tasa de inversión en la industria minera en general. incluida la estañífera, por la derivación de los capitales hacia actividades distintas de la minera, que resultan más atractivas"

VENTAS DE LA GSA

Con referencia a las ventas de estaño por parte de la GSA, informó que los planes de ventas de 100.000 toneladas de estaño, propuestos por la GSA, se encuentran en revisión en el Congreso de los Estados Unidos que ha solicitado un informe justificatorio cuya elaboración demandará algún tiempo.

Cotizaciones de minerales

..La cotización de minerales en el mercado internacional de Londres, registró ayer ligeras variantes. Los precios fueron los siguientes:

Estaño. 3.206 dólares la libra fina.
Plomo. 0.208 dólares la libra fina.
Zinc. 0.351 dólares la libra fina.
Cobre. 0.604 dólares la libra fina.
Bismuto. 6.10 y 7.50 dólares la libra fina.
Cadmio. 2.81 la libra fina.
Plata. 1.176 la onza.
Wolfram. 91.61
Antimonio. 23.50
Oro. 164.50 la onza troy.

..NUEVA YORK, 16 (AP) - Precios de metales no ferrosos hoy:

Antimonio 1.99 dólares la libra. Nueva York.
Cobre 62 5/8 65 centavos la libra. Connecticut.
Plomo 11 1/2 centavos la libra. Nueva York.
Zinc 38 1/2-39 centavos la libra. Nueva York.
ESTAÑO 3.33 dólares la libra. Nueva York.
Mercurio 162.00 dólares el frasco. Nueva York.
Plata cvl. 1.12 dólares la onza. Nueva York.
Oro 162.00 dólares la onza. Nueva York.

Empezaron preparativos para la reunión de Cancilleres

BRASILIA, 16 (AFP).- El Canciller Antonio Azeredo da Silveira presidirá la delegación brasileña en la reunión de países miembros de la Cuenca del Plata que se realizará en Cochabamba, BOLIVIA, a partir del 17 de mayo, se anunció hoy aquí.

A esta reunión asistirán representantes de Argentina BOLIVIA, Brasil, araguay y Uruguay.

EN COCHABAMBA

Entre tanto, una comisión de la Cancillería de la República viajó esta semana a Cochabamba a fin de preparar los detalles de la importante reunión.

La sede de las reuniones será el Palacio de Portales, donde tradicionalmente se celebran encuentros de trascendencia internacional.

A la ciudad Cochabamba asistirán los Cancilleres de Argentina, Uuguay, Paraguay, Brasil y Bevia, naciones integrantes del Cuenca del Plata.

INTERCAMBIO MILITAR CON VENEZUELA

Habrá un intercambio militar entre Venezuela y Bolivia, según un acuerdo establecido entre el Comandante General del Ejército, Gral. Carlos Alcoreza Melgarejo, con los jefes de las Fuerzas Armadas venezolanas, durante la reciente visita que hizo el militar boliviano a Caracas.

El Gral. Carlos Alcoreza visitó ayer en la tarde al Presidente Hugo Banzer Suárez, Posteriormente declaró que había informado al mandatario sobre el viaje que realizó a Venezuela. Señaló que el Acta de Ayacucho, firmado por ocho países el 9 de diciembre pasado en Lima, con motivo de la Reunión de Presidentes, alcanza su mayor vigencia y fuerza con la decisión adoptada por los jefes militares de ambos países.

La visita del Gral. Alcoreza al Palacio de Gobierno, ayer en la tarde, cerró el rol de las que efectuaron a distintas horas varios jefes militares. No hubo información oficial acerca del motivo de esas visitas, realizadas poco después del retorno del Presidente Banzer a esta ciudad

El pasado viernes, el Presidente viajó a Santa Cruz para anunciar que la carretera Santos-Arica pasará por esa ciudad y el martes estuvo en Tarija con motivo del aniversario cívico de este departamento.

Ministro del Interior:
Desfile del 1o. de mayo depende de lo que decida el Presidente

La realización del desfile del Día del Trabajo, el 1° de mayo, está sujeta a las determinaciones que adopte la Presidencia de la República, en base a las solicitudes que le lleguen, según anticipó ayer el Ministro del Interior, Cnl. Juan Pereda Asbún, quien, además dijo que no existe ninguna decisión concreta respecto a la ley de Inmigración, destinada a regularizar la permanencia de los extranjeros en el país y a ejercer un mayor control en las fronteras con las naciones limítrofes que, señaló, será riguroso cotándose con un instrumento legal.

El anuncio lo hizo después de sostener una entrevista con el Ministro de Planeamiento y Coordinación, Gral. Juan Lechín Suárez. La promulgación de la Ley de Inmigración formará parte del conjunto de medidas que aprobará el gobierno como un homenaje al Sequicentenario de la República. "Existe -dijo- un programa ambicioso para regularizar la situación y presencia de extranjeros en Bolivia".

El Ministro Pereda Asbún se refirió a la contribución que recibe el país de los extranjeros que invierten capitales y de aquellos otros que suman su esfuerzo y trabajo en beneficio del desarrollo nacional. Expresó, al respecto, que, por ello, mediante aquel instrumento legal, se pondrá discriminar al elemento extranjero, eliminando a aquél que por sus actividades ilícitas no es grato para el país.

A este respecto, hizo referencia a la actividad política de extranjeros vinculados a organizaciones políticas extremistas y a la de bolivianos ligados con esas u otras organizaciones de carácter internacional. Sobre el particular, el Cnl. Juan Pereda informó que el gobierno, mediante los canales correspondientes, ha solicitado de las autoridades argentinas detalles sobre la participación de bolivianos afiliados al ELN en actividades subversivas.

Ese informe se realacionará con el denunciado complot conspirativo descubierto en Argentina, en el que participaban, además aparte de organizaciones extremistas argentinas, el ELN boliviano, el MIR chileno y "tupamaros" uruguayos. Más de veinte de estos últimos fueron detenidos en una redada de la policía del vecino país.

Por otra parte, el Ministro de periodistas, basada en la versión de que para el 1° de Mayo, y como un homenaje al Día del Trabajo, el gobierno pondría en libertad a los dirigentes laborales detenidos y autorizaría el retorno de otros que se hallan en el exilio.

El Ministro Juan Pereda Asbún anunció que en agosto próximo será promulgada la Ley de Inmigración, destinada a regularizar la permanencia de los extranjeros en el país y a ejercer un mayor control en las fronteras con las naciones limítrofes que, señaló, será riguroso cotándose con un instrumento legal.

El anuncio lo hizo después de sostener una entrevista con el Ministro de Planeamiento y Coordinación, Gral. Juan Lechín Suárez. La promulgación de la Ley de Inmigración formará parte del conjunto de medidas que aprobará el gobierno como un homenaje al Sequicentenario de la República. "Existe -dijo- un programa ambicioso para regularizar la situación y presencia de extranjeros en Bolivia".

El Ministro Pereda Asbún se refirió a la contribución que recibe el país de los extranjeros que invierten capitales y de aquellos otros que suman su esfuerzo y trabajo en beneficio del desarrollo nacional. Expresó, al respecto, que, por ello, mediante aquel instrumento legal, se pondrá discriminar al elemento extranjero, eliminando a aquél que por sus actividades ilícitas no es grato para el país.

A este respecto, hizo referencia a la actividad política de extranjeros vinculados a organizaciones políticas extremistas y a la de bolivianos ligados con esas u otras organizaciones de carácter internacional. Sobre el particular, el Cnl. Juan Pereda informó que el gobierno, mediante los canales correspondientes, ha solicitado de las autoridades argentinas detalles sobre la participación de bolivianos afiliados al ELN en actividades subversivas.

Ese informe se realacionará con el denunciado complot conspirativo descubierto en Argentina, en el que participaban, además aparte de organizaciones extremistas argentinas, el ELN boliviano, el MIR chileno y "tupamaros" uruguayos. Más de veinte de estos últimos fueron detenidos en una redada de la policía del vecino país.

Por otra parte, el Ministro Pereda Asbún confirmó la detención de dos ciudadanos implicados en la preparación y difusión de propaganda extremista, en una imprenta clandestina que funcionaba en Puerto Acosta. Agregó que existen varios sindicados más, aunque dijo si estos habían sido detenidos; informó que esa propaganda era distribuida entre el campesinado de la región.

Al informar que existen en la actualidad 70 detenidos políticos en los centros de reclusión, el Ministro Pereda Asbún negó que se hubieran realizado charlas con los mineros para considerar la libertad de los detenidos de ese sector de trabajadores. Respecto a los febriles, indicó que el Ministerio del Interior puso en libertad, durante la pasada Semana Santa, a veinticinco presos, en conformidad a un acuerdo celebrado.

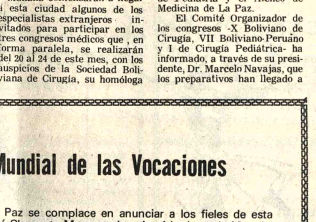

ARTESANIA MULTIPLE.- Con auspicios del Departamento de Cultura de la Alcaldía Municipal de La Paz y el Departamento Socio-económico de Cáritas| Bolivia, el lunes se inauguró la Exposición Artesanía Múltiple, con la participación de artesanos de esta ciudad. Los trabajos se exhiben en el Salón de Artesanías del Palacio de la Cultura. La exposición concluye mañana. En la composición gráfica se observan dos escenas de la muestra.

Arribarán desde mañana los invitados extranjeros a tres congresos médicos

Mañana comenzarán a llegar a esta ciudad algunos de los especialistas extranjeros invitados para participar en los tres congresos médicos que, en forma paralela, se realizarán del 20 al 24 de este mes, con los auspicios de la Sociedad Boliviana de Cirugía, su homóloga de Pediatría y el Ateneo de Medicina de La Paz.

El Comité Organizador de los congresos -X Boliviano de Cirugía, VII Boliviano-Peruano y I de Cirugía Pediátrica- ha informado, a través de su presidente, Dr. Marcelo Navajas, que los preparativos han llegado a su finalización y que se ha instalado una secretaría permanente en la sede del Club de La Paz para la atención de los interesados.

Se ha anticipado que alrededor de 120 especialistas extranjeros se reunirán en La Paz para participar en los congresos. Se cuentan a varios de Europa, Japón, Estados Unidos y la mayor parte procederá de países latinoamericanos.

A esa cifra se sumarán 400 profesionales de los distritos del país, cuya asistencia ha sido favorecida con la disposición del Ministerio de Previsión Social y Salud Pública en sentido de que gozarán de licencia de sus fuentes de trabajo, así sean estatales, semiestatales o privadas, a título de "declaración en comisión", lo que les permitirá gozar de sueldos y beneficios sociales.

TEMARIOS

En lo concerniente al Décimo Congreso Boliviano de Cirugía, se ha informado que se tratarán temas sobre traumatismos encéfalo-craneanos; tratamiento quirúrgico, tratamiento del politraumatizado, tanto cervicálico como torácico y abdominal. También se tratará la cirugía de las hernias inguinales, además de un curso sobre gastroenterología clínico-quirúrgica.

En el Congreso de Cirugía Pediátrica se tendrá: Patología quirúrgica gastrointestinal del niño, patología de la cadera: artritis infecciosa y secuelas del tratamiento de luxación congénita de cadera; quemaduras.

Habrá un curso sobre actualizaciones clínico-quirúrgicas: labio leporino y pre y post operatorio en cirugía infantil. Se cuentan conferencias sobre pie bott, cirugía de las bulas gigantes, anomalías del recién nacido, tumores del mediastino, cirugía de las estafilococias pulmonares del recién nacido y del niño y hernia hiatal del recién nacido y del niño.

El Noveno Congreso de Cirugía Boliviano-Peruano abarcará; Biología del nativo de la altura, tuberculosis quirúrgica no pulmonar; tuberculosis abdominal y osteoarticular, cirugía del aparato digestivo de la altura, cáncer gástrico y patología del colon no maligna, y traumatismos de tórax. Se ha incluido en el programa un coloquio sobre tratamiento intensivo del enfermo grave.

Jornada Mundial de las Vocaciones

El Arzobispado de La Paz se complace en anunciar a los fieles de esta ciudad que el Cardenal José Clemente Maurer solemnizará la Jornada Mundial de las Vocaciones el domingo próximo, con la Misa Concelebrada que él presidirá, a las 17.00 en el templo de María Auxiliadora. Concelebrarán con Su Eminencia, el Nuncio Apostólico, el Arzobispo de La Paz, varios obispos, los párrocos, sacerdes y religiosos de las distintas comunidades. El Arzobispo de La Paz invita a los fieles, a las organizaciones del apostolado de los laicos y a todo el pueblo unirse a los homenajes al Cardenal por sus Bodas de Plata Episcopales y de Oro Sacerdotales, así como por su meritoria labor misionera, rogando al Señor y a la Virgen que protejan y bendigan su ejemplar labor pastoral y le concedan muchos años de vida.

El Arzobispado de La Paz

16 de Abril de 1975.

Servicio de agua potable
En mayo se iniciarán obras de construcción de la presa Tuni

Los trabajos de construcción de la presa de Tuni se iniciarán en los primeros días de mayo próximo, dándose así comienzo a la obra gruesa del proyecto de captación de agua potable para La Paz, del sistema Tuni-Condoriri, según anunció el Gerente General de SAMAPA, Cnl. Guillermo Urquiola Castrillo. La entrega de la obra, estimada para dentro de tres años, permitirá un aumento del 300 por ciento de los volúmenes que se suministrarán para el consumo público de esta ciudad.

El Cnl. Urquiola Castrillo admitió que SAMAPA afrontó dificultades en el suministro de agua potable, sobre todo a sectores de la zona sud, pero calificó de injustificadas las críticas hechas a SAMAPA debido, según dijo, a que los cortes y restricciones en el horario normal de servicio, se originaron por "razones de fuerza mayor que escaparon al control de esa entidad autónoma". Afirmó que, actualmente, es normal la provisión de agua en toda la ciudad.

Hizo notar que la serranía de Hampaturi, en muchas de sus regiones, es deleznable, debido a la conformación de sus suelos. Recordó que en cada época lluviosa se producen deslizamientos de tierra y derrumbes de algunas cumbres, que afectan los canales de aducción, uno proveniente de la presa principal de Hampaturi y otro del embalse de Incachaca, que sirve como reservorio de agua.

Reiteró una información anterior en sentido de que, para la próxima época de lluvias, SAMAPA reemplazará varios tramos del acueducto, ahora sujetos al peligro de los derrumbes, por tuberías de fierro, con juntas flexibles, de manera que no corran el mismo riesgo de los canales de aducción. Informó que SAMAPA ha adjudicado ya la licitación y que la tubería se encontrará en La Paz, para su instalación, en noviembre próximo.

El Gerente de SAMAPA destacó el hecho de que esa entidad, sin descuidar las actividades de mantenimiento de los sistemas de captación y distribución de Milluni y Hampaturi, encara actualmente la ejecución obras de la Segunda Etapa del Plan Maestro de Aguas Potables.

Sin embargo, advirtió que la obra será ejecutada en su totalidad, siempre que concluyan satisfactoriamente las gestiones encaminadas al refinanciamiento del crédito alemán. Alemania Federal concedió para el proyecto de la Segunda Etapa un crédito que, con el aporte boliviano, alcanzaba a la suma de 48.700.000 marcos alemanes, costo inicialmente fijado. En 1974, los precios de los materiales sufrieron un alza del 100 por ciento en el mercado internacional, lo cual determinó la elevación del costo inicial, en cerca del 100 por ciento. O sea que, actualmente, se han abierto gestiones para un nuevo crédito que, también con el aporte local, suma un total de 44.632.000 marcos. Ello significa que el costo total de la obra alcanzará a la cifra de 93.332.000 marcos alemanes. Dijo al respecto, que esas gestiones están bien encaminadas.

El Cnl. Guillermo Urquiola confirmó que la Segunda Etapa del Plan Maestro de Aguas Potables permitirá la solución integral del problema de abastecimiento de agua a la ciudad, hasta el año 2.000. Anunció, asimismo que en 1985 se encarará la Tercera Etapa con la construcción de una nueva presa en Hampaturi, la ampliación del embalse de Incachaca y el proyecto Killuani, que constituirá el cuarto sistema de captación y distribución de que dispondrá La Paz.

Uruguay concederá un puerto franco a Bolivia

..La concesión de un puerto franco en territorio uruguayo sobre el Océano Atlántico será tratada en una reunión de Comisiones Mixtas de ese país y Bolivia, que se realizará el Montevideo del 21 al 24 de abril próximo.

Existe la posibilidad de que Uruguay declare puerto franco en favor de Bolivia en las zonas de Nueva Palmira y Colonia.

La comisión boliviana que tendrá a su cargo las negociaciones estará presidida por el Subsecretario de Relaciones Exteriores, Marcelo Terán Trigo; el Subsecretario de Aeronáutica Civil, Gral. Federico Casanovas y los ingenieros Gerardo Medrano y Pos Vasquez, del Ministerio de Transportes y Comunicaciones.

En la reunión también se tratarán los convenios bilaterales de transporte aéreo, asistencia técnica en los campos agropecuario y petrolero.

Hace poco el Canciller de la República, Gral. Alberto Guzmán, viajó a Montevideo donde se entrevistó con su colega uruguayo, Carlos Blanco con quien analizaron varios temas de interés bilateral, entre ellos las posibilidades de colaboración para aliviar el problema mediterráneo de Bolivia

Será acuñado el "Peso Banzer"

CARACAS 16 ABRIL (IPS).- El actual gobierno boliviano hará acuñar y pondrá en circulación este año, con motivo del sesquicentenario de la fundación de BOLIVIA, el "peso Banzer" con la efigie del actual mandatario de ese país y con la leyenda "paz y orden", según revelaron autoridades monetarias del Banco Central de Bolivia, de paso por Caracas.

El valor del "Peso Banzer" será equivalente a un dólar, y tendrá circulación limitada porque se hará en base a oro según los informantes de la noticia.

Por otra parte, el Comité Democrático de Bolivianos en el exilio, por medio de su secretario Carlos Marín afirmó que de momento está descartada una gran devaluación monetaria en BOLIVIA, debido al temor del gobierno a una reacción popular como ocurrió en anteriores oportunidades.

Contraloría General de la República

AVISO DE REMATE

Por auto dictado en la fecha, dentro del juicio coactivo seguido pr la Aduana Agrocucaria contra José Uzquiano,se ha señalado para el verificativo del remate del bien inmueble embargado el d 30 del presente mes de abril a horas 14 y 45 y siguiente

El inmueble se encuentra sitado en el Pasaje Waldo Ballivián N°. 591 y será rematqo sobre la base de su tasación catastral de $b. 116.998

Los interesados en el reate deberán hacerse presentes el día y hora señalad en el Hall de la Contraloría General de la Repúblicaara hacer postura previo el depósito de ley.

La Paz, 15 de abil de 1975

Lic. Hugo Salaz Salmón
SUB CONTRALOGENERAL

AVISO
Dirección General de Correos

El Servicio Nacional de Correos pone en conocimiento del público usuario, comercio, industria, hoteles y empresas particulares de toda índole que tengan interés en utilizar máquinas franqueadoras en alquiler para uso de su correspondencia, registren sus datos o razon social, en la Secretaría de la Dirección, Avenida Camacho Nº 1485 Edificio La Urbana 5to. piso.

La Paz 16 de Abril de 1975

RELACIONES PUBLICAS

AVISO

El Centro Nacional de Enfermedades Tropicales CENETROP (Cooperación Belga - Boliviana), para complementar su planta de personal técnico - cientifico, requiere de los siguientes profesionales que deben ser especializados en Bélgica:

A partir del 1 de Julio de 1975

1.- Un médico Tropicalista
2.- Un Bioquímico - Farmacéutico, laboratorista de Bacteriología
3.- Un Bioquímico - Farmacéutico, laboratorista de Serología
4.- Un Veterinario, encargado del Bioterio y otras actividades especificas.

Dirigirse a la casilla 2974 - Santa Cruz, hasta el 15 de Mayo - 75 incluyendo curriculum vitae con fotocopias de títulos, diplomas, certificados, trabajos, etc.

Santa Cruz, 14 de Abril de 1975

Secretaria Bilingüe

Que hable con fluidez y escriba correctamente el idioma, inglés, precisa entidad descentralizada.

Enviar curriculum - vitae, indicando pretensiones, a Casilla Correo 4786.

SEMINARIO DE R... DIOCOMUNICACIONES.- ... lunes se inauguró el Seminar... sobre el Manejo de ... Administración del Espectro ... Radiocomunicaciones, even... que cuenta con el auspicio y ... organización de la Compañía ... Perforaciones S.A. y Motoro... America Inc.

Dicho evento se desarrol... en el Instituto Nacional ... Telecomunicaciones del Esta... y asistieron más de 25 fu... cionarios de alto nivel del sect... público como privado.

El mencionado cónclave s... clausuró ayer.

Festival de la Canción Boliviana

"Los Macheteros", conjunto folclórico beniano que participa en la séptima versión del Festival de la Canción Boliviana, que se realiza en Oruro. El Festival, inaugurado anoche, se prolongará hasta mañana.

..ORURO, 17 (PRESENCIA) - Con mucho entusiasmo, pero con menor calidad artística en su primera fecha, empezó anoche el VII Festival Nacional de la Canción que organiza la Alcaldía Municipal, por intermedio de su Departamento de Cultura, y el Comité Departamental de Etnografía y Folclore.

El Festival, particularmente este año, tropezó con muchas dificultades, a las que se sumaron las ausencias de algunos distritos que, anteladamente, habían comprometido su presencia y de otros, como Chuquisaca y La Paz, que se hallan preparando programas similares, con motivo -según explicaron sus autoridades comunales- de sus fechas cívicas y del Sesquicentenario de la Fundación de la República.

BIENVENIDA

A las 18 horas, se cumplió el tradicional desfile de las delegaciones participantes. Encabezadas por los organizadores del Festival y al son de dos bandas de música, recorrieron las principales calles, en medio de la simpatía y aplauso de la gente apostada en las aceras. Dieron vuelta a la plaza "10 de Febrero" y se concentraron frente al edificio de la Alcaldía.

La primera autoridad edilicia, Enrique Miralles, con palabra emocionada les dio la bienvenida, manifestando: "Oruro los recibe con los brazos abiertos y desea que, a través de la justa caballeresca de arte, que se iniciará esta noche, podamos unirnos aún más, para enaltecer a nuestra patria".

El presidente de la delegación de Trinidad, respondió a nombre de las embajadas artísticas presentes: "Traemos en el corazón, la suma de todas las emociones fraternales. Oruro, con su fina sensibilidad boliviana, quiso que todos los hijos de esta patria, nos conozcamos y nos abracemos, personalmente, a través de nuestro acervo espiritual, a falta de caminos de comunicación, que no los tenemos". Recalcó que Oruro, como Capital Folclórica de Bolivia, justamente había sido designada para organizar esta clase de festivales.

INAUGURACION

En horas de la noche, en el Teatro "Gran Rex", se inauguró el VII Festival Nacional de la Canción Boliviana, ante un público regular en número. El Alcalde orureño expresó: "Una vez más, la Capital Folclórica de Bolivia, se viste de gala para acoger en su seno, a los más destacados cultores del arte vernacular, que han llegado a esta alta tierra de los Urus".

Después de que se entonó el Himno Nacional, la Directora del Departamento Municipal de Cultura, profesora Nelly Vásquez de Blacutt, una de las principales organizadoras del certamen, explicó el significado del Festival, la necesidad de mantenerlo vivo para orgullo de Oruro y Bolivia. Pidió la cooperación del pueblo para impulsarlo y, finalmente, se refirió a la ausencia de algunos distritos y a sus motivos.

Altas autoridades departamentales, portando ponchos de vicuña, participaron en la ceremonia inaugural.

TRINIDAD

La primera noche del Festival, en cuanto a la participación de los artistas, fue discreta y estuvo por debajo de la de años anteriores. La primera fecha, en realidad, fue salvada con la breve -por el limitado número de sus miembros- actuación de la embajada de Trinidad que, desde su presentación en escenario, se convirtió en la preferida del público.

El conjunto autóctono "Los Macheteros" y el conjunto vocal instrumental "Los Taitas", pusieron en alto la riqueza folclórica de la bella capital del Beni. Sus interpretaciones fueron largamente aplaudidas.

Iniciando el programa, actuó la delegación de Huanuni. En líneas generales, cumplió regularmente. Recibió el aplauso y la simpatía del público. También se presentó una delegación simbólica de Litoral; representación asumida por artistas orureños. Interpretaron canciones alusivas al anhelo boliviano de retornar al mar.

El Festival se prolongará hasta el próximo viernes.

BALLET OFICIAL

Con el auspicio del Instituto Boliviano de Cultura y la Sociedad Filarmónica de la ciudad de La Paz

Presenta

Devoradores de la Obscuridad

DE WALTER GORE

(a pedido del público)

Primera bailarina invitada:

PAULA HINTON

JUEVES 17 VIERNES 18

TEATRO MUNICIPAL

Hrs. 20

ARTE Y CULTURA

Concurso de Fotografía

Como un homenaje al Sesquicentenario de la Fundación de la República, el Circulo de Fotógrafos Prosionales de Bolivia convoca al Primer Concurso Fotográfico en Blanco y Negro.

El tema del certamen es libre. Por lo tanto los interesados para elaborar sus trabajos podrán elegir el motivoque mejor refleje su inclinación artística. Las bases son las siguintes:

1.- Podrán intervenir fotógrafos profesionales y aficionados bolivianos y extranjeros, estos últimos con residencia de más de un año en el país.

2.- Las fotografías se presentarán adjuntando su negativo correspondiente

3.- Los participantes pueden concursar con cinco trabajos como máximo.

4.- Las fotografías deben ser sin borde, tamaño 20 x 25 cms. (8" x 10") montadas al mismo tamaño en cartón o viñeta y tomadas dentro del territorio nacional consignando los datos correspondientes al lugar de la toma y anotando al reverso los siguientes datos:

a) Nombre y dirección del concursante.
b) Título designado a la fotografía
c) Tipo y marca de la cámara empleada.
d) Tamaño y marca del negativo
e) Marca del papel fotográfico empleado
f) Velocidad y abertura del lente
g) Otras características, filtros y demás datos
h) Las fotografías pueden ser en papel mate o brillante.

5.- Las fotografías se recibirán hasta el sábado 5 de julio del presente año, en la calle Comercio 1029 Altos, "FOTO CLARIS" de la ciudad de La Paz.

6.- Las fotografías seleccionadas serán expuestas -como un homenaje del Circulo de Fotógrafos Profesionales de Bolivia a la celebración del Sesquicentenario de la Fundación de la República- en un centro que será señalado oportunamente.

7.- Los trabajos presentados serán calificados por un Jurado integrado por autoridades nacionales y representantes de las casas importadoras del ramo de la fotografía. Su fallo será inapelable.

8.- Los premios, donados por autoridades del Gobierno y casas importadoras de material fotográfico, serán exhibidos en vitrinas céntricas del comercio de la ciudad.

9.- Las fotografías y negativos quedarán en propiedad de los auspiciadores pudiendo darles la utilidad mas conveniente a sus intereses.

BALLET FOLCLORICO NACIONAL.- En ceremonia cumplida ayer al mediodía en la Peña "Nairá", inauguró oficialmente sus actividades el Ballet Folclórico Nacional, entidad recientemente creada por la Dirección Nacional de Antropología para llevar al escenario las genuinas expresiones del folclore boliviano. La dirección del Ballet fue confiada al Prof. Manuel Acosta, un joven investigador que desea conceder especial importancia a nuestros valores culturales. En el acto, "Tiwanaku Andino" a través de su presidente Luis Calderón López, entregó una placa a la Dra. Julia Elena Fortún como reconocimiento a su tarea de investigadora y divulgadora de las tradiciones autóctonas. La ceremonia concluyó con la actuación de varios conjuntos folclóricos.

Orquesta de Cleveland se presentó en México

..MEXICO. D.F., 16 (AP) - La orquesta de Cleveland inició su gira por Latinoamérica con una actuación en el Palacio de Bellas Artes aquí que suscitó gritos de "bravo" y "olé" de unos 2.000 personas que llenaron el teatro.

Los precios para el concierto de anoche fueron de hasta 16 dólares, los más altos pagados aquí en muchos años para un espectáculo de este tipo.

Lorin Maazel dirigió la orquesta integrada por 90 hombres y 14 mujeres en un programa que incluyó obras de Samuel Barber, Bela Bartok y Brahms.

El público premió con grandes ovaciones la actuación de la orquesta.

El programa será repetido esta noche en Puebla, 132 kilómetros al este de Ciudad México. El miércoles, los once miembros del Conjunto de Cámara de Cleveland ofrecerán un concierto especial aquí en el Instituto Cultural Mexicano-Norteamericano.

Premiados en Primer Concurso de Pintura Infantil de la UMSA

El Jurado Calificador del Concurso de Pintura Infantil (realizado el pasado sábado 12 con el auspicio de la División de Extensión Universitaria de la UMSA) ha señalado como ganadores del certamen a los siguientes niños:

CATEGORIA "A" (DE CINCO A OCHO AÑOS).

Primer Premio: Ximena Siñane (Cinco años)

Segundo Premio: Graciela Castillo (Ocho años)

Tercer Premio: Erika La Fuente (Seis años)

PREMIOS CONSUELO:

Rafael Rojas (Siete años)

Carola Guzmán (Seis años)

Marcela Revueltas (ocho años)

CATEGORIA "B" (NUEVE A DOCE AÑOS).

Primer Premio: Luis Manuel Méndez Laura (Diez años)

Segundo Premio: José Luis Méndez (Doce años)

Tercer Premio: Jorge Kuljis (Diez años)

Premio Especial: Vladimir Aguilar

Premio Consuelo:
Lourdes Valdivia
Esther Salinas

La entrega de premios se realizará el día lunes 21 a horas 18:00 en el Salón de Honor de la Universidad. Se otorgará certificado a todos los niños que hubieran tomado parte en el concurso.

Casa Municipal de la Cultura "Franz Tamayo"

Mesa Redonda sobre expresiones de la Cultura Boliviana en el lapso de 1925-74

El Director General de Cultura, el H. Consejo Municipal de Cultura y los Institutos de Investigaciones Históricas y de Cultura Aymara, tienen el agrado de invitar al culto pueblo de La Paz, a la disertación del señor:

RAUL BARRAGAN

TEMA: LA IMPORTANCIA DEL CONSERVATORIO NACIONAL DE MUSICA

Que se llevará a cabo en el Salón-Teatro de la Casa Municipal de la Cultura "Franz Tamayo" el día jueves 17 del presente mes a horas 18:00.

La Paz, abril de 1975

DEPARTAMENTO DE RELACIONES PUBLICAS

Banco Agrícola de Bolivia

Invitación a firmas consultoras

Se pone en conocimiento de los interesados, que el Banco Agrícola de Bolivia, a pedido expreso de varias Empresas Consultoras, ha dispuesto prorrogar la fecha de presentación de Propuestas hasta el día 24 de abril del año en curso, a Hs. 18.

La presentación de Propuestas estará encuadrada a lo dispuesto por el Art. 15 del Decreto Supremo N°. 10418 de 18 de agosto de 1972

Convocatoria a concurso de méritos

Asimismo el Banco Agrícola de Bolivia ha dispuesto que la presentación de documentos para el Concurso de Méritos para la Dirección del Proyecto Agrícola-Ganadero, se hará extensiva hasta el día 24 de abril del año en curso, a Hs. 18.

La Paz, 16 de abril de 1975

BANCO AGRICOLA DE BOLIVIA

Corporación de Desarrollo de Oruro

CONVOCATORIA A PROPUESTAS Nº 04/75.

Construcción "Complejo Cadea"

La Corporación de Desarrollo de Oruro; convoca a la presentación de propuestas para la Construcción de diferentes ambientes en el Complejo Agropecuario de CADEA, en la localidad de CARACOLLO, provincia Cerca del Departamento de Oruro; de acuerdo a las siguientes bases:

Iº.- Podrán intervenir todas las Empresas de Segunda Tercera y Cuarta categoría.

IIº.- Los planos y especificaciones técnicas, administrativas y legales, serán proporcionadas por la Secretaría General de la CORDEOR, Calle Potosí Nº 1035 previo pago de $b. 600.00. Dicho pago deberá depositarse en la Agencia del Banco del Estado "Corporación de Desarrollo de Oruro" 1975 Cuenta Nº 471.

IIIº.- Las propuestas deberán ser presentadas de acuerdo a Ley y cumpliendo las condiciones estipuladas en el Decreto Ley Nº 10120 hasta el día Viernes 9 de Mayo de 1975, a Hrs. 12:00.

IVº.- Las propuestas serán abiertas el día Viernes 9 de Mayo, a Hrs. 15:00.

Oruro, Abril de 1975

DEPARTAMENTO TECNICO CORDEOR

Ministerio de Educación y Cultura

Dirección General de Educación
Dirección Nacional de Educación de Adultos
Instituto Boliviano de Aprendizaje

GESTION 1975

INSCRIPCIONES PARA EL SEGUNDO TRIMESTRE

Por orden de las autoridades superiores del Ministerio de Educación y Cultura, se llama a inscripciones, a partir del 15 al 30 del mes en curso, a participantes de ambos sexos en los Centros Educativos de I.B.A. en los diferentes distritos de la República, debiendo los interesados, que deseen seguir estos cursos acelerados, reunir los siguientes requisitos:

a) Tener más de 18 años de edad.
b) Haber vencido por lo menos el Quinto Grado Básico (Primaria)
c) Cancelar la matrícula correspondiente ($b. 25.oo).
d) Cumplir los Reglamentos de I.B.A. en actual vigencia.

SE DICTAN LAS SIGUIENTES ESPECIALIDADES: (PARA MUJERES)

1.- Corte y Confección y Lencería.
2.- Alimentación (Repostería, Pastillaje y Cocina).
3.- Juguetería y Corioplastía.
4.- Tejidos a Mano y a Máquina.

PARA VARONES

1.- Mecánica
2.- Automecánica
3.- Soldadura
4.- Instalaciones eléctricas.

NOTA.- Mayores informaciones en la Jefatura Nacional del Instituto Boliviano de Aprendizaje (Edificio Lazarte, Plaza Venezuela Nº 1431, 4to. piso teléfono 20901.

La Paz, 16 de abril de 1975

DEPARTAMENTO DE RELACIONES PUBLICAS Y PRENSA

50 AÑOS

Nací el 17 de abril de 1925 ...

Cincuenta años de vida que son mi orgullo...Y mi promesa de mayores esfuerzos para el engrandecimiento de nuestra Patria.

Constancio Kilowatt

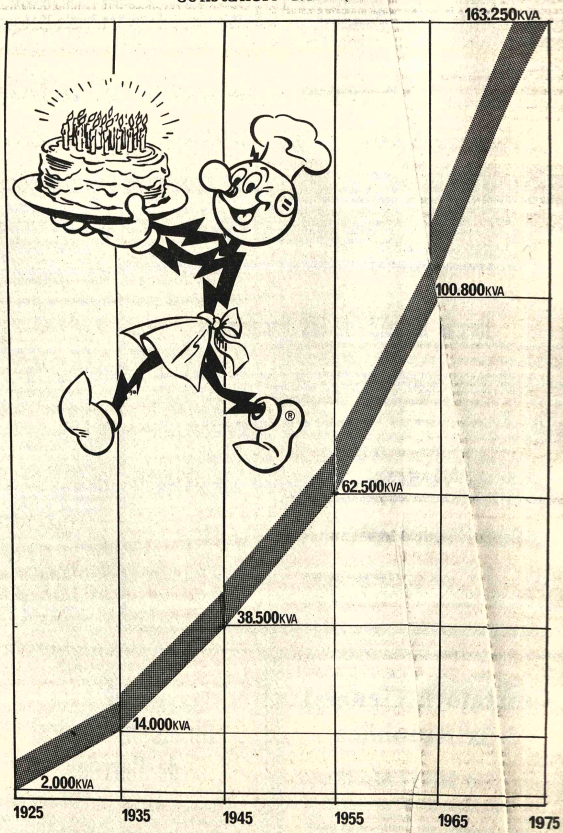

Compañía Boliviana de Energía Eléctrica S.A.

(Bolivian Power Company)

Sociales

REUNIONES

El Secretario de Informaciones de la Presidencia, señor Javier Arce Villalba, ofrece hoy una cena, en el Club de Ejecutivos, en honor de los corresponsales extranjeros.

El Presidente de la Corporación Minera de Bolivia, General Jesús Via Soliz, ofrece hoy un almuerzo para agasajar

El Prof. Marcial Vega G. director del Colegio de Mizque, se ausentó el día Sábado 29 a Santo Domingo República Dominicana, a fin de asistir a unas conferencias auspiciadas por la Organización Latinoamericana de Radiodifusión.

La Confederación de Empresarios Privados y su División de Integración ofrecieron un almuerzo en honor del señor Adolfo Linares, con motivo de intercambiar ideas sobre el trabajo realizado hasta el presente por la Corporación Andina de Fomento y las perspectivas de apoyo al sector privado. En la foto, un aspecto de la reunión que se llevó a cabo en los salones del Club Alemán.

a los miembros de la Misión del Fondo Monetario que visita nuestra ciudad. La reunión tendrá lugar en los salones del Club de Ejecutivos.

El Embajador de Israel y la señora de Hadas ofrecen hoy un almuerzo en honor del señor Jacobo Barmore, miembro permanente de la Delegación Israeli de Naciones Unidas.

El Gerente General de Sociedad Minera Comercial Ltda. (SOMCO Ltda.) y la señora de Stahlie ofrecerán, el lunes 21, un cocktail-buffet, en honor de Ludwig Jesselsson y Hal Beretz, presidente y vicepresidente, respectivamente, de Philipp Brothers New York.

CENTRO DE RESIDENTES TARIJEÑOS

El Centro de Residentes Tarijeños invita, dentro de su programa preparado con motivo de la efemérides de Tarija, a la Peña Folklórica que se realizará mañana en el Club Universitario .

COMPROMISO

Con la visita de estilo, se ha formalizado el compromiso matrimonial de la señorita Martha Bedregal con el señor Armando Roncal.

Fallecimientos

El Presidente, Directores, Gerente General Ejecutivos y personal del BANCO CENTRAL DE BOLIVIA, tienen el sentimiento de comunicar el fallecimiento de la que fue su distinguida ex-compañera de trabajo.

Srta. CRISTINA DE LA RIVA B.

Q. E. P. D.

La traslación de sus restos mortales al Cementerio General tendrá lugar el día de hoy jueves 17, a horas 16 El cortejo fúnebre partirá de la calle Lisímaco Gutiérrez Nº 471 (entre 20 de Octubre y Sánchez Lima).

EL DIRECTORIO de CIA IMPORTADORA de AUTOMOTORES MATHIAS CSAPEK S.A., Participa el sensible fallecimiento del señor.

Dn. MATHIAS CSAPEK S.

Gerente y Fundador de la empresa, e invita a las honras fúnebres y a la traslación de sus restos mortales, ceremonias que se realizarán en la Capilla y Cementerio Alemán de ésta ciudad el día de hoy Jueves 17 de Abril a horas 16:00 p.m.

EL PERSONAL DE EMPLEADOS Y OBREROS DE CIA. IMP. DE AUTOMOTORES M. CSAPEK S.A. participa el sensible fallecimiento del Señor

Dn. MATHIAS CSAPEK S.

Gerente y fundador de la Empresa, é invita a las honras fúnebres y a la traslación de los restos mortales, ceremonias que se realizarán en la Capilla y Cementerio Alemán de ésta ciudad el día de hoy jueves 17 de abril a horas 16 p.m.

Con los auxilios de la Santa Religión Católica y la bendición Papal, ha dejado de existir el que en vida fue señor.

Dn. MATHIAS CSAPEK

(Q.E.P.D.)

Lic. Fritz Csapek Ascui , hijo; Ana María Bickenbach de Csapek, hija política; los hermanos (ausentes); los nietos y demás familia, ruegan a sus amistades y relaciones, asistir a la ceremonia fúnebre y a la traslación de sus restos mortales, a horas 16 p.m. que se realizarán en la Capilla y Cementerio Alemán de esta ciudad, el día de hoy jueves 17 de Abril.
El Cortejo Fúnebre partirá de la Capilla del Cementerio Alemán.
Favor que reconocerá la familia doliente.
Domicilio: Calle Capitán Ravelo 2043.
SERVICIOS CASA VALDIVIA GRANEROS 121 Tels. 25254 24290

Misas

Héctor Bustos Romero, esposo; Martha Bustos de Zambrana, hija; Jaime Zambrana Borda, hijo político, Juana H. vda. de Arce, Víctor y Carlos Helguero Bilbao La Vieja, hermanos; hermanos políticos, nietos, sobrinos y demás familia de la que en vida fue.

R. ELENA HELGUERO BILBAO de BUSTOS

(Q.E.P.D.)

Ruegan a Ud. (s) se dignen asistir a la Misa de réquiem, que en sufragio del alma de la extinta y recordando su aniversario natal, se mandará oficiar el día viernes 18 del presente a horas 12 a.m. en el Templo de San Agustín. Acto de piedad cristiana que agradecerá la familia doliente.
El duelo se despide en la puerta del Templo.

F.S.B.

Gustavo Stumpf B. y Raúl Portugal M., Jefe en ejercicio y Secretario Regional de la Célula "L", respectivamente, invitan a la misa que en memoria de.

OSCAR UNZAGA DE LA VEGA

(Q.E.P.D.)

y de todos los falangistas mártires se efectuará en la Iglesia de María Auxiliadora el día viernes 18 a horas 19.

La Paz, Abril de 1975

INVITACION Y AGRADECIMIENTO

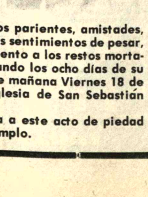

Emilio, Armando y Jaime Mendoza Espinoza, hijos; Rosa de Torrico y Carlota de Tapia her manas, hijas políticas y nietos de la que en vi da fue abnegada madre y abuela Señora.

Dña. MANUELA ESPINOZA
Vda. de MENDOZA

Q. E. P. D.

Expresan su profundo agradecimiento a todos los parientes, amistades, residentes de Tipuani y personas piadosas, por los sentimientos de pesar, ofrendas florales y por su generoso acompañamiento a los restos mortales de la extinta e invitan a la misa que recordando los ocho días de su sensible fallecimiento mandarán oficiar el día de mañana Viernes 18 de Abril del presente a Hrs. 9 y 45 a.m. en la Iglesia de San Sebastián (Churubamba)
La familia doliente agradecerá por su asistencia a este acto de piedad cristiana.El duelo se despide en la puerta del templo.

Fallecimientos

La paz del Señor, ha dejado de existir, confortada con los auxilios de la Santa Religión Católica, la que en vida fue ejemplar esposa y abnegada madre y abuela.

Señora MARIA PRESENTACION BENITEZ vda. de GUMIEL

(Q. E. P. D.)

Alberto y J. Alejandro Gumiel B., hijos; Gloria Gamarra de Gumiel y Lía Ferreira de Gumiel, hijas políticas, Javier Alberto, María del Carmen, Teresa, Fulvia y Guillermo, nietos; sobrinos y demás familiares, ruegan a sus amistades, residentes peruanos, USAID, COLEGIO MEDICO, CLUB INTERNACIONAL y CONSEJO NACIONAL DE REFORMA AGRARIA, se dignen asistir a la misa de cuerpo presente a horas 15 y a la traslación de los restos mortales de la extinta al Cementerio General el día de hoy jueves 17 a horas 16 (4 de la tarde), El cortejo fúnebre partirá de la calle EE.UU. de N.A. Nº 1098, esquina Haiti (Miraflores)
Favor que comprometerá la eterna gratitud de la familia doliente.
SERVICIOS CASA VALDIVIA Graneros Tels. 25254

El Centro Cultural Alemán y el Club Alemán tienen el sentimiento de comunicar el fallecimiento de su socio:

Señor MATHIAS CSAPEK

E invitan al entierro de sus restos mortales el día de hoy jueves 17 del presente a horas 16 p.m. desde la capilla del Cementerio Alemán.

En la paz del Señor y confortada con los auxilios de la Santa Religión Católica, ha dejado de existir la que en vida fue:

Srta. MARIA CRISTINA DE LA RIVA VILLAGRAN

(Q.E.P.D.)

José Luis de la Riva V. hermano, Olga Gallardo de de la Riva, hermana política; Hortensia de la Riva, prima hermana; Carlos de la Riva Gallardo, María Teresa de Calnzos Solá, Vilma de Denis (ausentes) y Horacio de la Riva Gallardo, sobrinos; sobrinos políticos, sobrinos nietos, y demás familia, ruegan a sus parientes, amigos y a Directivos y personal del Banco del Estado y Banco Central, se dignen asistir a la misa de cuerpo presente a Hrs. 15 y a la traslación de los restos mortales de la extinta al Cementerio General el día de hoy Jueves 17 del presente, a horas 16 (4 p.m.)
El Cortejo fúnebre partirá de la Calle Lisímaco Gutiérrez Nº 471 (Sopocachi)
Será favor que comprometerá la gratitud de la familia doliente.
SERVICIOS CASA VALDIVIA Tels. 25254 - 24290

Misas

La familia del que en vida fue

Sr. JORGE QUIROGA TERAN

(Q.E.P.D.)

Ruega a sus parientes, amistades y personas piadosas se dignen asistir a la misa que recordando el mes de su fallecimiento, acaecido en la ciudad de Santa Cruz, se mandará oficiar en el Templo de "Los Carmelitas" el día de mañana viernes 18 a horas 19 (7 p.m.)
Favor que agradecen los dolientes.

La Paz, 17 de abril de 1975

El esposo e hija y demás familia de la que en vida fue ejemplar esposa

Doña DEISY PAZ CARRASCO DE VALDEZ

(Q.E.P.D.)

Expresan su profundo agradecimiento a todos los parientes, amistades, residentes Chuquisaqueños y personas piadosas, por los sentimientos de pesar ofrendas florales y por su extinta e invitan a la misa que recordando los nueve días de su sensible fallecimiento mandarán oficiar el día de hoy jueves 17 del presente a horas 18 y 30.
En el templo del Corazón de María (Av. Busch).
Su asistencia a este acto piadoso comprometerá la gratitud de la familia doliente.

Service
REPARAMOS:
Calculadoras electrónicas
Unico SERVICE, con técnicos altamente especializados en el exterior.
Edif. San Antonio, Local 16
F. Guachalla Esq. Ecuador
Teléfono 42935.

En X aniversario

Romería de Editorial "LUX" al Santuario de Copacabana

DECIMO ANIVERSARIO DE "LUX".- El personal de Editorial "LUX" y sus familiares acompañados de Mons.Prata y de las madres Paulinas, posan en el estrecho de Tiquina, durante la visita que realizaron a Copacabana para celebrar el Décimo Aniversario de fundación de la Editorial.

Por ANTONIO CANELAS G.

EDITORIAL "LUX" cumplió, el 8 de abril, diez años de existencia dedicada a la impresión de PRESENCIA, y últimamente, a la edición de textos escolares económicos.

La Administración de la Editorial programó, con antelación, celebrar los diez años con una peregrinación al Santuario de Copacabana. Con este fin contrató los servicios de cuatro omnibuses de la flota "Manco Kapac" y la atención de los hoteles Prefectural y Playa Azul, a fin de que el personal con sus familias hallaran comodidad y atención debidas, concordes con el espíritu festivo de la celebración.

La Redacción de PRESENCIA coopero haciendo que la entrega de material para la edición dominical del periódico se concluyera a hora más temprana de la acostumbrada, con el objeto de que el personal que trabaja hasta horas avanzadas de la noche, pudiera disponer de algunas horas de sueño.

A las 6.30 del día domingo 6 partieron los vehículos de la puerta del Edificio Esperanza, donde Editorial "Lux" tiene sus oficinas. El viaje se realizó sin contratiempos, llegándose a Copacabana a la hora prevista.

Después del almuerzo que fue servido en el Hotel Prefectural, donde las familias departieron con gozo y fraternidad, la tarde fue aprovechada por todos conforme a sus gustos.

Un grupo, encabezado por Monseñor Genaro Prata, se dirigió en lanchas hacia la gruta de la Virgen. Otro ascendió al Calvario y a la horca del Inca. Y un tercero visitó la población peruana de Yunguyo.

En la noche, en el camarín de la Virgen se dijo una misa concelebrada, en la que Monseñor Prata dedicó la homilía a la celebración de los diez años que cumplía Editorial "Lux", haciendo referencia a la fraternidad reinante en el personal y a los anhelos de la Administración porque exista el mejor ambiente y las condiciones adecuadas para que se cumpla un trabajo eficiente.

La culminación de la peregrinación fue la cena de gala, donde reinaba un ambiente alegre, animada con el intercambio de las impresiones vividas durante el día. A los postres se apagaron las velas simbólicas que representaban los diez años cumplidos de "Lux".

Monseñor Prata, como Presidente de Editorial "Lux", dijo las palabras expresivas de la conmemoración. Recordó los trabajos por poner en marcha a Editorial "Lux", sus anhelos y los objetivos que perseguía. Trajo a la memoria el nombre de un colaborador al inicio de la empresa, que hoy descansa en paz.

Tuvo cálidas palabras para referirse a los empleados fundadores que aún permanecen en "Lux", a las religiosas Hijas de San Pablo, en particular a las hermanas Roberta Gambadoro y Amparo Gómez, que ponen su capacidad, voluntad y cariño en la administración de la Editorial.

"Hay una persona, que no cobra sueldo ni figura en planillas, pero que con toda seguridad se la encontrará en "Lux", dijo Mons. Prata al referirse al P. Víctor Arione, quien por el cariño que tiene por la Editorial, se ha identificado con la vida de "Lux", dando su esfuerzo y colaboración sin regateos.

Luis Ariñez, en nombre del personal, y, el P. Arione, en nombre propio y de la Hna. Roberta, hicieron referencia a la labor de Mons Prata en bien del país, alentándolo a que no desmayase en su misión pese a los obstáculos inmerecidos que halla en su trabajo.

El ambiente fraterno se vió alegrado por la espontánea interpretación de música nacional interpretada por varias personas de la numerosa delegación, que fueron muy aplaudidas. El coro de la Universidad Católica dio también su aporte musical.

El retorno se realizó al día siguiente, volviendo todos con el corazón lleno de alegría por los momentos vividos, plenos de alegría y franca convivencia familiar.

PASEO POR EL LAGO TITICACA.- Mons. Genaro Prata y algunos empleados y sus familiares junto a Sor Roberta Gambadoro de la Congregación Hijas de San Pablo, dan un paseo por el lago Titicaca en ocasión del X aniversario de fundación de la Editorial "LUX"

Profesor Raúl Antelo Bolívar

El 18 de marzo dejaba de existir en la ciudad argentina de Salta, víctima de una cruel enfermedad, el distinguido Profesor Raúl Antelo Bolívar. Supervisor de Educación Urbana en Yacuiba, y una de las figuras mas estimadas en los medios sociales, en el ambiente deportivo y en el magisterio del Gran Chaco, provincia del Departamento Tarija.

Sus restos trasladados a la ciudad de Yacuiba, recibieron sepultura en el cementerio local en medio de la congoja de familiares y amigos que acompañaron hasta su última morada al ilustre Profesor desaparecido. La conmoción que ocasionó el fallecimiento de Supervisor de Educación Urbana en Yacuiba, víctima de una cruel enfermedad, el distinguido Profesor Raúl Antelo Bolívar, supo distinguirse al unísono por la simpatía personal y la corrección primordial exhibida en su actuación en la docencia como en las funciones superiores de la educación regional. Perteneció sin duda a una de las promociones mas brillantes del profesorado tarijeño. De esas que hicieron virtud de la enseñanza, de la educación y la superación del pueblo boliviano. Responsable de un hogar tradicional y respetado en el pueblo yacuibeño, formado con su esposa la señora Elsa Franco de Antelo y sus hijos Martha, Nancy, Gerta, Magda de Lladó, Raúl Atilio, Carlos Sandra, el deceso del Profesor Antelo Bolívar, deja en el recuerdo de su paso por la vida la integridad cristiana de un hombre pródigo en la amistad sincera, en el dolorido sentimiento de aquellos que supieron apreciar su meritorio valor humano.

P.A.C.

UNIROYAL

UN PARAISO DE COLOR Y CALOR EN CHULUMANI

VACACIONES?
FIN DE SEMANA?
LUNA DE MIEL?
TURISMO?

- Motel lujosamente amoblado y cabañas independientes con todas las facilidades también independientes.
- Comedores, bar, sala de juegos, discoteque, terraza cubierta.
- Equipo telefónico de intercomunicación entre cabañas.
- Piscina, con agua filtrada y temperada.
- Movilidades propias.

Reservaciones.
Plaza Venezuela 1456 - 1er piso
Teléfono 58386

AVISOS ECONOMICOS

Casas

CARVAJAL.- Yanacocha 448.- Tel. 54862.- Vende casas tres departamentos nuevos calle Iripití, frente Fábrica Focos, entrega vacía reconoce anticréticos Casa Obrajes Barrio Periodistas entrega vacía dos departamentos, completo teléfono. Casa Bosque Bolognia departamento completo vacía. Casa Irpavi cuatro dormitorios, dependencias vacía ocasión. (16-17)

VENDEMOS CASA Sobre camino nuevo a El Alto, precio ocasión, Socabaya 340, primer piso, oficina 106. (16-17/58171)

CARVAJAL.- Yanacocha 448.- Vende casas, Graneros, Plaza Churubamba.- Villas San Antonio. Fátima, Copacabana La Portada, Alto La Paz ciudad Satélite. 16-17)

VENDO CASA Dos pisos desocupada tres dormitorios dependencias. Facilidades pago, teléfono 22634 (13-6/58155).

SE PRECISA en contrato anticrético o alquiler local amplio con destino a la instalación de una Imprenta con oficinas, Referencias teléfono 43002 (10-17/T)

CARVAJAL.- Yanacocha 448.- Vende casa calle Cajiama dos departamentos entrega vacía reconoce anticréticos, buen lugar (16-17)

CARVAJAL.- Yanacocha 448.- Vende casa Garita sobre Plaza lugar comercial. Casa Rigoberto Paredes dos departamentos cerca Gravas vacía.- Casa Los Andes cerca Buenos Aires vacía (16-17)

Ropa

COMPRO Ropa usada, teléfono 62284. (17-20/58191)

Ofertas especiales

INVENTOR EXTRANJERO Transfiere Patente Registrada de novedoso dispositivo de gran aceptación en el país en el ramo automotriz, bajísimo costo de producción que reporta 2.000% de UTILIDAD Teléfono 24033. Ing. Pareja. (17-18/58180)

FERRETERIA "VARGAS" Artículos eléctricos, baños, Sanitarios Grifería, Pantallas, de techo Importadas nuevas de OCASION Referencias Avenida Mariscal Santa Cruz Nº 962 (17-23/R)

Departamentos Habitaciones

CARVAJAL.- Yanacocha 448.- Tel. 54862.- Departamento anticrético calle Conchitas.- Villa Fátima.- Otras zonas (16-17)

VENDO DEPARTAMENTO Magnífica ubicación completamente independiente un dormitorio living comedor y dependencias de servicio Referencias solo mañanas 9 a 12 Ecuador 2002 teléfono 21158 (17/58193)

SOPOCACHI Alquilo a dos personas hermoso dormitorio lleno de sol. Pensión, ropa lavada, teléfono 28079. (11-17/57978)

EN MIRAFLORES vendo casa pequeña de dos dormitorios y dependencias. Ref: Teléfonos 50391 - 25753 (R).

HABITACION ALQUILER teléfono 50618 (17-18/T)

Propiedades Terrenos

SE VENDE En propiedad horizontal 3 departamentos de 46 mil, 27 y 17 mil dólares. Ref: Teléfono 40464, Potosí 1071, Of. 5 altos (interior) (17-19)

CARVAJAL.- Yanacocha 448.- Vende lotes av. La Bandera esq. Colón 200 mts. excelente lugar.- Lote ciudad Cochabamba camino Quillacollo 2.000 mts. (16-17)

13.000 Mts2 Se vende terreno totalmente cercado, detrás de la Aduana camino de asfaltado a Viacha, teléfono 58061 (8-19/57955)

CARVAJAL.- Yanacocha 448.- Vende hermoso lote Irpavi 600 mts. excelente lugar cerca Av. Principal (16-17)

AVISO En venta propiedad ganadera en El Beni entenderse de hrs. 8 a 9 en calle Batallón Sucre 577. Barrio San Pedro (13-17/58152).

CARVAJAL.- Yanacocha 448.- Vende Lote Achumani 300 mts. buen lugar otros distintas zonas (16-17)

Profesores Academias

CLASES DE ESPAÑOL a extranjeros, teléfono 53062 de 14 a 16. (16-23/58172)

CLASES DE GUITARRA Doy a domicilio, enseñanza eficiente y puntual. Teléfono 23206 (15-19/58162).

Empleados

COCINERA Necesito, Plaza San Francisco lado Iglesia. "Artezanías Illimani". (15-18/58161).

NECESITO NIÑERA responsable. Ref. teléfono 42381 (17-18/58186)

SE NECESITA CHICA para Sastrería Referencias Avenida Illimani Nº. 1742 (Creaciones Gonzalez) (16-20/R)

EMPLEADA DOMESTICA Cama adentro con certificado, carnet y experiencia, muy buen sueldo. Av. Argentina 2093 esquina Nicaragua (17/58185)

EMPLEADA Para labores de casa precisamos, cama adentro para Irpavi, teléfonos 52178 - 82848. (R)

EMPLEADA Cama adentro necesito, Sánchez Lima 2512, Departamento 1. (15-17/R).

NECESITO Panadero competente. Referencias Alonzo de Mendoza 276. (12-17/57988)

Vehículos

LLEGARON, LLEGARON! Motores usados americanos Chevrolet, Dodge, Rambler, Ford, para brisas alternadores, arranques, cajas, direcciones, diferenciales, máscaras, barras torción, tambores, a precios de ocasión. Zollo Flores 1284.- (17 - 27/58183)

VENDO CAMION Volvo F 86 seuco, modelo 66, perfecto estado funcionamiento. Ref. Federico Zuazo 2105 después horas 14:00 (17-19/58188)

OCASION Moto "Honda 300 cc." Nueva (2.800 Kms.) Ref. teléfono 43312. (15-20/58163).

CARVAJAL.- Yanacocha 448.- Tel. 54862.- Vende Taxi Chevrolet 62 Impala (16-17)

Préstamos Dinero

PRESTAMOS DINERO Sobre joyas, títulos casas. Comercio 1057, Of. 1, teléfono 54793, (17/58184)

Muebles

MOTIVO VIAJE Vendo living, comedor, manteles, Presbítero Medina Pasaje Américo Vespucio 530 (16-17/58176)

FACILIDADES Doy a facilidades lindos sofá camas, juegos de living y livings esquineros. Claudio Pinilla N°. 520 (callejón interior) Miraflores. (11-18/57981)

DE OCASION Se vende un ropero de 3 cuerpos un peinador y un escritorio Ref. teléfono 64509 (R)

OCASION VENDO Juego Living Tocadisco Portátil Referencias Colón 463 "METALEI" (16-17/58182)

Teléfonos

TELEFONO Comercial vendo, Ref: 54793. (17/58184)

Técnicos

TECNICO EXTRANJERO Repara televisores a domicilio, teléf. 61209 - 26606. (16-23/58178)

REPARAMOS TELEVISORES con garantía a domicilio 28411. (16-18/58177)

ELECTRICISTA A domicilio toda hora. Reparaciones, teléfono 60484. (17-18/58187)

CON GARANTIA Reparamos Televisores, radios a domicilio, teléfono 50730 (15-27/7).

PINTOR ALBAÑIL Teléfono 41526. (15-18/58160).

TECNICO EXTRANJERO Repara televisores a domicilio, teléfono 29576. (11-20/57980)

PLOMERO Se hacen Instalaciones y Reparaciones teléfono 54306 (17-18/58192)

PINTOR Realiza empapelados y pintados teléfono 62307 (14-15/Mayo/T)

REPARAMOS Radios T.V. a DOMICILIO teléfono 40226 Económico garantizado (15-19/58170).

REPARACIONES Garantizadas; refrigeradores, cocinas, lavadoras. Teléfono 60166 (8-23/57891)

Orquestas

ORQUESTA Electronica Cano y su Combo teléfono 52651 (10-16/T)

ORQUESTA L.M. Jazz típica, garantía y calidad, teléfono 23206. (15-19/58162).

LOS "ONIX" Conjunto electrónico teléfono 54333 (10-15V/57968)

ORQUESTA ELECTRONICA teléfono 53220 (5-20/57875)

ORQUESTA Electrónica "CARLINO" teléfono 64206 (14-20/58159)

COCHABAMBA

EN COCHABAMBA Se vende casa amplia con almacén y negocio de residencial acreditado y rentable en la mejor zona comercial. Lado Flota Continental. Ref: Cochabamba, Junín 6273. (J.H.S.).

EN COCHABAMBA Vendo linotipo precio $b. 95 mil Ayacucho Nº 6439. 12-16/8562)

ORURO

EN ORURO ELEKTRA Fábrica máquinas para elaboración de helados y chupetes, batidoras (12-16 y 30 1/h) completamente acero inoxidable importadas; chupeteras 200, 400 h., compresoras italianas (nuevas fásicas), Cochabamba Nº 658, Casilla Nº 806. ORURO. (4-20/26091).

SANTA CRUZ

EN SANTA CRUZ VENDO de ocasión terreno para mansión de ejecutivo. Ubicación excepcional próximo a barrio Equipetrol a solo diez dólares metro cuadrado, teléfono 2-3782 horas de oficina o Ballivián N° 664 (14-17/9852)

EN SANTA CRUZ Vendo camión Ford F 600, modelo 1975 capacidad 8.500 Kls. completamente nuevo. Se ofrece facilidades pago. Referencias calle Bolivar 458, teléfono 2-1247 y 2-5093 Santa Cruz en La Paz teléfono 21931. (10-21/57963)

Varios

ATENCION ESCRITORES Corrección de sintaxis y ortografía, teléfono 53062 de hs. 14 a 16. (16-17/58172)

PASAPORTES 48 horas La Nacional Colón esquina Ballivián (17-18)

TITULACION TREINTENARIA La Nacional Colón esquina Ballivián

CERTIFICADO ALODIAL La Nacional Colon esquina Ballivián

REPOSICION DOCUMENTOS La Nacional Colón esquina Ballivián (17-18)

LEGALIZACION DOCUMENTOS La Nacional Colón esquina Ballivián (17-18)

TERRENO VENDO MIRAFLORES La Nacional Colón esquina Ballivián (17-18)

SOLVENCIA TRIBUTARIA La Nacional Colón esquina Ballivián (17-18)

CERTIFICADO NACIMIENTO La Nacional Colón esquina Ballivián

VENDEMOS MAQUINAS escribir, ocasión, Socabaya 340, primer piso, oficina 106. (16-17/58171)

VENDO FAJA VIBRADORA para masajes eléctricos BICICLETA de ejercicio Litoral 1302 esquina Chichas Miraflores (8-30/57960)

VARIAS FAMILIAS Extranjeras venden efectos personales incluyendo ropa, aparatos eléctricos, enseres de casa en general. Sábado 19 de Abril de 9 a.m. a 3 p.m. Calle 10 Nº 103, Calacoto. (17-19/58190)

DECORACIONES interiores, pintura, matizada imitación empapelados, estilos boliviano - americanos. Teléfono 54829 (12-17/57991)

VENDO GUITARRA Eléctrica HAGSTROM modelo Les Paul, amplificador Oliver 120 watts Peak Power. Av. Saavedra 1260 Sr. Irahola. Av. Santa Cruz teléfono 22751. (17-19/58189)

TRAMITES MILITARES LIBRETAS, Substitutivos, Jubilaciones, Rentas Vejez, Pensiones gestiona BENEMERITO DANIEL ARDUZ Procurador causas, ex-secretario Tribunal Militar 40 años práctica Sagárnaga 161 casilla 3807 (16-17/58180)

CARNET IDENTIDAD 24 horas La Nacional Colón esquina Ballivián (17-18)

PASAPORTES 48 horas La Nacional Colón esquina Ballivián

CARNET IDENTIDAD 24 horas La Nacional Colón esquina Ballivián (17-18)

PASAPORTES 48 horas La Nacional Colón esquina Ballivian (17-18)

UNIROYAL

DANIEL EL TRAVIESO

DIVULGUELO

JUSTO Y FRANCO

MARIA DE ORO

APARTAMENTO "G"

JEFF COBB

MARK TRAIL

PICAPIEDRA

ALFREDO

SPORTITO

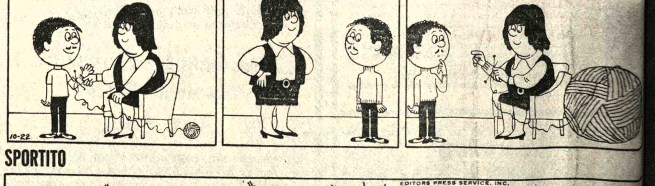

Records Mundiales

AGENDA

PRESENCIA Av. Mariscal Santa Cruz.- Edif. Esperanza **CENTRAL:** Tel. 40460.- 41125 y 52184.- **GERENCIA:** Tel. 52172.- **PUBLICIDAD:** Tel.: 52178 **REDACCION:** Tel. 51998.- Casilla 1451. Cajón Postal 3275.

FARMACIAS DE TURNO

DEL 12 AL 19 DE ABRIL

EL MUNDO. Dra. Isolina Dias Corrales - Yungas Tel. 41235, **FORTALEZA** Dra. Martha López Colombia 1006 Tel. 23151, **NOBEL.** Dra. Maritza de Pereira Antonio Gallardo Nº 781 Tel. 29020. **20 DE OCTUBRE** Dr . Félix Orosco Av. 20 de Octubre Nº 2346 Tel. 40336, **LA PLATA** Dra. Zaida de Mejía Av. Armentia Nº 680 Tel. 27369, **SAN BARTOLOME.** Dra. Julia Flores Luciano Alcoreza Nº. 1105 Tel. 40230. **SUD** Dra. Sonia Flores Av. Hernando Siles (Calle 3-4).

FARMACIAS DE TURNO PERMANENTE

OBRAJES Plaza Franz Tamayo Tel. 82081 Obrajes.- **SAN CARLOS,** Av. República 26 Tel. 20223 Villa Victoria.- **VERA CRUZ** Av. Argentagasta Nº. 100 Tel. 59107 Alto de La Paz.- **CRISTO REY** General Acha 210 Tel. 27534 Sopocachi **SAMAPA** 26528 - 26548.- **ENERGIA**

TELEFONOS DE URGENCIA

BOMBEROS 119.- **ASISTENCIA PUBLICA** 118 - 22111 .- **RADIO PATRULLA** 110.- **TRANSITO** 26148 **SAMAPA** 26528 - 26548.- **ENERGIA** 24357.- **TELEFONOS (RECLAMOS)** 113.-**INFORMACIONES** 104 - **SEÑORITA HORA** 117.- **LARGA DISTANCIA EXTERIOR** 15907 - **09 INTERIOR** 20402-03. **HOSPITAL DE CLINICAS CENTRAL** 22821 - 22872.- **AASANA** 59333 - 59310.

FLOTAS

TRANS-SERVICE LTDA. Alto de la Alianza Nº. 757 Tel. 43154.- **TRANSPORTES "EL CHAPACO"** Chuquisaca 568 Tel. 40258; **TRANSPORTES UNIVERSO.** Av. Montes 638 Tel. 42631.- **TRANSPORTES SAMA** Murillo esq. Graneros Tel. 28462.- **TRANSPORTES PULLMAN BOLIVIA.-** Plaza Alonso de Mendoza Teléfonos 53854 - 25883.- **ANDINO** León de la Barra 360 Tel. 20473.- **CONTINENTAL.-** Av. Montes 675 Tel. 29061.- **COPACABANA,** Av. Montes 620 Tel. 20477 - 40481.- **LAURO,** Av. Camacho 1223 Tel. 27677.- **TRANSPORTES PILCOMAYO,** Figueroa esq. Tiquina, Tel. 22856.- **ILLIAJA,** Av. Montes 700 Tel. 28376.- **URUS,** Bozo 194 Tel. 50793.- **TRANSPORTES SAN CRISTORAL** Plaza Alexander 190 Tel. 27775 - 40076.- **FLOTA YUNGUEÑA,** calle Coroico Nº. 1577 Tel. 43001.- **TRANSPORTES TARIJA,** Tiquina 37 Tel. 28911.- **TRANSPORTES VICTORIA** Emilio Calderón 563 (Gran Poder) Tel. 56598.- **TRANSPORTES ABAROA,** Plaza Alonso de Mendoza 242 Tel. 27096.- **MICROBUSES KIRQUINCHO** Bozo 108 Tel. 54612.- **TRANSPORTES JOTO MENDEZ,** Chuquisaca 626 Tel. 29851.- **TRANSPORTES TUNARI,** calle Bozo Nº. 108 Tel. 40375.- **TRANSPORTES MANCO KAPAC,** calle Tumusla 580 (Hotel Tumusla) **"DORADO ORIENTE",** Pullman de lujo calle Bozo 106 Tel. 40373.- **TRANSPORTES RIOS,** (a Copacabana) Av. Montes 660 Tel. 29864.- **EXPRESO PANAMERICANO LTDA.** Servicio Potosí - Sucre- Villazón. Dirección calle Bozo Nº. 167 teléfono 20803.

AUTO LINEAS INGAVI Av. Manco Kapac 445 teléfono 28981.

EXPRESO "LA VELOZ DEL SUD", Av. Manco Kapac 450- Teléfono 23146, La Paz - Bolivia.

EMPRESAS AEREAS

LLOYD AEREO BOLIVIANO, Tels. 54649 - 53132 - 55789 - 51155 - 51163 - 59053. **LUFTHANSA** Tels. 20383 - 25780 - 50499 - 50609 - **AEROPUERTO** Tel. 59151.- **AEROLINEAS ARGENTINAS** Tel. 27782.- **AVIANCA,** Tels. 43909 - 60883.- **AIR FRANCE,** Tel. 51740 - **PAN AM,** Tel. 28536.- **KLM** Tel. 42965 - **SWISSAIR,** Tel. 28824.- **PANAM** Tels. 54317 - 41863 - **BOA,** Tel. 28387 **VARIG,** Tel. 21450.- **ECUATORIANA** Tel. 54472.- **IBERIA,** Tels. 20270 - 24378.- **ALITALIA,** Tel. 40894.- **B.O.A.C.** Tel. 55541 - **CANADIAN PACIFIC** Tel. 55541.- **SOUTH AFRICAN AIRLINES,** Tel. 55541 - **BRITISH CALEDONIAN** Tel. 55541. TAM. Telf. 25542, Aeropuerto 59125.

BRANIFF INTERNATIONAL

AGENTAS - INFORMES Tels.: 21100 - 21105 - **AEROPUERTO** Tel. 40803.- **CARGA.-** Tels. 59555 - 59012.- **ESTACION CENTRAL** Tels. 53110 - 53410 - **ESTACION GUAQUI** Tel. 3088.

PROGRAMAS DE RADIO PROGRESO

JUEVES 17 DE ABRIL DE 1975.

CIUDAD A/M. 1.090 KHz. - FM 89 Mg. INTERIOR 49 Mts. 6.005 KHz.

4.30 Tupac Katari
5.00 Pucaras del Ande
6.30 Tupac Katari
7.30 Prefectura
8.00 El editorial firmado
Informativo
8.30 La hora del minero
8.45 Folklore nacional
9.00 Leyendas del alma boliviana
9.30 Microcuriosidades
Cultura física femenina
10.00 El privilegio de ser mujer
10.30 Vida nueva (ra "deatral).
11.00 Programa especial (Israel)
11.30 Correspondencia con el interior
12.00 Microcuriosidades
12.15 Programa especial (Alemania)
12.30 El editorial firmado
Informativo
13.00 La hora del minero
13.15 Grandes momentos del deporte
13.30 Música, noticias y minutos
14.00 Senderos de libertad (histórico)
14.30 ProgrameUd.sumásica (Tel. 24403
15.00 Microcuriosidades
Programe Ud. su música
15.30 El gran musical (micro)
Programe Ud. su música
16.00 Música boliviana instrumental
16.15 Facetas del jazz
16.30 Variedad y noticias
17.30 Programa especial (Israel)
18.00 Correspondencia con el interior
18.30 Leyendas del alma boliviana
19.00 Grandes momentos del deporte
19.15 Panorama internacional
19.30 Senderos de libertad (histórico)
20.00 El privilegio de ser mujer
20.30 El editorial firmado
Informativo
21.00 Deportivo
21.20 La hora del minero
21.45 Ayer, hoy y mañana
22.15 Historia del tango (micro)
Música de filmes
23.30 Serenata (música para el recuerdo
23.45 Síntesis noticiosa del día
24.00 Cierre de emisión

Nota: Noticias cada instante. Noticiosos sintéticos cada hora Microprogramas intercalados.

MONJE CAMPERO Tel. 23333

Matinée Por primera vez en dibujos animados ROBINSON CRUSOE, Tanda y Noche LA FAMILIA DEL ODIO. Mayores de 21 años. Matinée 9.10, 5.60. Tanda y Noche 11.10, 6.10.

16 DE JULIO Tel. 52119

Matinée, Tanda y Noche COMPAÑEROS. Apta para todo público. Además Noticiero ESPEJO DE ALEMANIA. Matinée 7.10, 9.10. Tanda y Noche 9.10, 11.10.

SCALA Tel. 23535

Matinée, Tanda y Noche LOS DOCTORES LAS PREFIEREN DESNUDAS. Mayores de 18 años. Noticioso EL MUNDO AL INSTANTE. Matinée 7.10, 9.10. Tanda y Noche 9.10, 11.10.

6 DE AGOSTO Tel. 23829

Matinée, Tanda y Noche estreno (Sólo para mayores de 18 años). EL ANGEL EN CADENAS. Actualidades Mundiales N° 12. Matinée Platea 7.10, Mezzanine 9.10, Tanda y Noche Platea 9.10, Mezzanine 11.10.

UNIVERSO Tel. 42660

1ª Función Hs. 3.30, 2ª Función Hs. 7.30 LA NOVICIA REBELDE Matinée y Tanda Mezzanine 11.10 Platea 9.10

LA PAZ Tel. 53842

Matinée, Tanda y Noche EL ZORRO EN LA CORTE DE INGLATERRA. Noticioso EL MUNDO AL INSTANTE. Matinée 7.10, 9.10, Tanda y Noche 9.10, 11.10.

BOLIVAR Tel. 25051

Matinée LOS MONSTRUOS ATACAN, Tanda y Noche LA MUJER QUE RIE.

MURILLO Tel. 52647

Matinée, Tanda y Noche estreno exclusivo doble EL KARATISTA SANGRIENTO DE KUNG FU y EL MUNDO MARAVILLOSO DE MICKEY Matinée 5.10, 3.60, Tanda y Noche 5.60, 4.10.

EBRO Tel. 42939

Matinée doble URSUS Y LA MUCHACHA TARTARA y CHUCK MOOL, Tanda y Noche dobles URSUS Y LA MUCHACHA TARTARA y RUMBO AL PATIBULO. Censura 21 años. Matinée 5.10, 4.10, Tanda y Noche 5.60, 4.60.

IMPERIO Tel. 40151

Matinée y Tanda estreno doble EL MONSTRUO DE DOS CABEZAS y UN KARATISTA LLAMADO DRAGON, Noche doble UNA CUESTION DE HONOR y EL MONSTRUO DE DOS CABEZAS. Mayores 18 años.

ROXY

Matinée doble LA BATALLA DE OKINAWA y FANTASMAS ESTILO ITALIANO, Tanda y Noche dobles LA BATALLA DE OKINAWA y LUCRECIA (21 años). Matinée 5.10, Tanda y Noche 5.60.

LUX Tel. 62960

Matinée, Tanda doble AL SERVICIO SECRETO DE SU MAJESTAD y POR SEGUIR MATANDO, Noche doble AL SERVICIO SECRETO DE SU MAJESTAD y YO VIRGEN (Prohibida para menores).

MEXICO Tel. 26867

Matinée doble EL AMOR TIENE CARA DE MUJER y DOÑA LUCRECIA, Tanda y Noche EL SABOR DE LA VENGANZA y DESEO EN OTOÑO. Matinée 5.10, 4.10, Tanda y Noche 5.60, 4.60.

HOY CINES TV

BUSCH Tel. 53691

Matinée SARTANA VIENE A MATAR y LA BATALLA DE BERLIN, Tanda y Noche SARTANA VIENE A MATAR y LA HISTORIA DE CHRISTINE JORGENSEN. Mayores de 18 años. Matinée 4.00, 5.00, Tanda y Noche 4.50, 5.50.

MIRAFLORES Tel. 53159

Matinée, Tanda y Noche dobles LOS PROFESIONALES y LA SANGRIENTA MANO CHINA. Matinée 5.10, Tanda y Noche 5.60.

ABAROA Tel. 50252

Matinée, Tanda y Noche dobles FULGURANTE SOL DEL DESIERTO y LA CELADA. Matinée 5.10, 3.60, Tanda y Noche 5.60, 4.10.

PARIS Tel. 29704

Matinée, Tanda y Noche SI YO FUERA DIPUTADO. Matinée, Tanda y Noche 6.10.

TESLA Tel. 53803

Matinée, Tanda y Noche LA MANDARINA. (Prohibida menores de 21 años). Además el Noticiero ENTREVISTA DE LOS MANDATARIOS BANZER y PINOCHET. Matinée 9.10, 7.10, Tanda y Noche 11.10, 9.10.

PRINCESA Tel. 51821

Matinée, Tanda y Noche LA JUVENTUD DESNUDA. (Prohibida menores de 18 años). Matinée, Tanda y Noche 6.10, 5.10, 4.10.

PROGRAMACION PARA EL DIA JUEVES 17 DE ABRIL DE 1975

15.20 Jorge de la Selva
15.40 Lago selvático
16.07 Teleclases
17.13 Plaza Sésamo
18.06 El marcado
18.36 Con ojos de mujer
19.06 Mis adorables sobrinos.
19.39 Deportivo 7
19.56 Telenoticioso Boliviano.
20.30 Telenovela "Enseñame a quererte"
21.05 Instituto Linguistico.
21.30 Recordar es vivir. "Rubbens".
21.57 Meditación.
22.02 Comisión Interamericana de la Mujer.
22.27 Sexto sentido
23.17 Sombras Tenebrosas
23.42 Cierre emisión.

CENTER Tel. 22026

Matinée doble SANGRE LLAMA SANGRE y DIEZ DEDOS DE VIOLENCIA, Tanda y Noche doble EL MITO DEL SEXO y CACERIA HUMANA. Mayores de 21 años.

NOBEL Tel. 57387

Matinée, Tanda y Noche LOS CABALLEROS DEL REY ARTURO Todo público. Matinée, Tanda y Noche 6.10.

LIBERTAD Tel. 53925

Matinée a hs. 14.45, Tanda a hs. 18.15, Noche a hs. 21.15 dobles CASINO DE SHANGAY y CUATRO AGUILAS CHINAS. Matinée 5.10, Tanda y Noche 5.60.

ESMERALDA Tel. 52451

Matinée, Tanda y Noche dobles

LOCA VENGANZA y EL TURADOR. Matinée 5.10, Tanda y Noche 5.60.

¡QUE CONVENTO...! ¡QUE FRAILES...! ¡QUE VIDA!...!
¡Imagínese un monasterio donde LANDO BUZZANCA es el PRIOR!

EL ANGEL EN CADENAS
(EL MONJE DE MONZA)

LANDO BUZZANCA
IGLI VILLANI
PAOLO CARLINI

ANDINA

HOY 6 de AGOSTO

Los Emigrantes
Directed by JAN TROELL
TECHNICOLOR
Max von Sydow
Liv Ullmann

DESDE SUECIA UNA OBRA MAESTRA EPICA
Una bella y extraordinaria historia llena de calor humano

Sábado Inolvidable Estreno CINE 16 DE JULIO

POSA FILMS, S. A. presenta a su artista exclusivo:
MARIO MORENO

CANTINFLAS en "SI YO FUERA DIPUTADO"
VEA COMO SE GANA UNA ELECCION POPULAR Y..... DESTERNILLESE DE RISA...!!

HOY Divertido Suceso
Cine PARIS

Muchos de sus camaradas lo consideraban el hombre más peligroso que había: un policía honrado.

UNA DISTRIBUCION COLUMBIA PICTURES
DINO DE LAURENTIIS
presenta a
AL PACINO en "SERPICO"

SERPICO

Producida por MARTIN BREGMAN Dirigida por SIDNEY LUMET
Guión WALDO SALT y NORMAN WEXLER Según el libro de PETER MAAS
Música MIKIS THEODORAKIS TECHNICOLOR

MAÑANA Gigante Estreno
CINE UNIVERSO

CONTINUA EL EXITO MAYUSCULO DEL PRESENTE AÑO!!!
Dr. ALBERTO OLMEDO y Dr. JORGE PORCEL
Los Doctores Las Prefieren Desnudas
JAVIER PORTALES
MARIQUITA GALLEGOS
LUIS TASCA
ADOLFO GARCIA GRAU
TRISTAN
DORIS DEL VALLE
Y LA PARTICIPACION ESPECIAL DE
JORGE BARREIRO
LIBRO, CINEMATOGRAFICO:
GERARDO Y HUGO SOFOVICH
Dirección: Dr. GERARDO SOFOVICH
EASTMANCOLOR
presenta ARIES Cinematográfica
Prohibida para menores de 18 años
SENSACIONAL IMPACTO de INCOFISA

3ª. SEMANA DE RISAS A GRANEL en el CINE SCALA

Espectacular.....
Toda la Grandeza de una Epoca...
"Los Caballeros del Rey Arturo"
ROBERT TAYLOR AVA GARDNER MEL FERRER
PEL MEX color
HOY Sensacional Estreno Cine NOBEL

• ENRIQUE LIZALDE • JACQUELINE ANDERE •
La película más audáz que se haya filmado
UN HOMBRE PERSEGUIDO... UNA MUJER INDEFENSA... UNA MANSION SOLITARIA... Y LOS MAS BRUTALES INSTINTOS PROVOCAN...
LA NOCHE VIOLENTA
21 AÑOS
PEL MEX
¡A COLORES!
Escrita y dirigida por: JOSE Ma. FERNANDEZ UNSAIN
MAÑANA EXCLUSIVO ESTRENO EN SU MAJESTAD CINE PRINCESA
Estrictamente prohibida para menores de 21 años

DESDE HOY VEA Y DISFRUTE DEL SABOR DE "LA MANDARINA"
LO QUE ELLA DESEA:
el amor, el placer y "una mandarina"
Distribuye ECHERSUL
21 AÑOS
a color
Annie GIRARDOT
LA MANDARINA
No Es "Mecánica"...Pero Es Deliciosa
HOY CINE TESLA

Hoy Cine MURILLO
Fabuloso estreno exclusivo doble
¡UNA SOBERBIA Y ELECTRIZANTE SUPERPRODUCCION CUYA DONDE LA ACCION, LA VIOLENCIA Y EL ESPECTACULO SENSACIONALISTA SE UNIFICA PARA OFRECER UNA DE LAS MAS BRESALIENTES ATRACCIONES DEL CINE...!!
EL KARATISTA SANGRIENTO de KUNG FU
Cinemascope Eastmancolor
con Sang KUAN FUNG · Yasaki KURATA
SENSACIONAL IMPACTO de INCOFISA
y "EL MUNDO MARAVILLOSO DE MICKEY"

Anteproyecto de la nueva Ley de Reforma Agraria

(Continuación)

DEPARTAMENTO DE LA PAZ

3 Jueces en la ciudad de La Paz, con jurisdicción en las provincias Murillo, Los Andes, Omasuyos, Manco Kapac, Ingavi, Pacajes, Gualberto Villarroel, Aroma y Loayza.

1 Juez en Apolo, con jurisdicción en la provincia Franz Tamayo.

1 Juez en Ixiamas, con jurisdicción en la provincia Iturralde.

1 Juez en Coroico, con jurisdicción en la provincia Nor Yungas y cantones Covendo y San Miguel de Huachi de la provincia Sud Yungas, además de los cantones Tipuani y Guanay de la provincia Larecaja.

1 Juez en Chulumani con jurisdicción en la provincia Sud Yungas, (desde el cantón La Asunta sobre el río Bopi hacia el Sud de la provincia).

1 Juez en Sorata, con jurisdicción en las provincias, Larecaja, Bautista Saavedra, Camacho y Muñecas.

1 Juez en Quime con jurisdicción en la provincia Inquisivi.

DEPARTAMENTO CHUQUISACA

3 Jueces en la ciudad de Sucre, con jurisdicción en las provincias Oropeza, Zudañez y Yamparaez, además del cantón Ravelo de la provincia Chayanta (Potosí).

1 Juez en Culpina, con jurisdicción en las provincias Nor y Sud Cinti.

1 Juez en Monteagudo, con jurisdicción en las provincias Hernando Siles y Luis Calvo.

1 Juez en Padilla, con jurisdicción en las provincias Belisario Boeto, Jaime Mendoza y Azurduy.

DEPARTAMENTO SANTA CRUZ

3 Jueces en la ciudad de Santa Cruz, con jurisdicción en las provincias Obispo Santiestéban, Sara, Florida, Ichilo, Warnes y Andrés Ibáñez.

1 Juez en Vallegrande, con jurisdicción en la provincia Cordillera de Santa Cruz.

1 Juez en Concepción con jurisdicción en la provincia Nuño de Chávez.

1 Juez en San Ignacio, con jurisdicción en la provincia Velasco

1 Juez en San Matías, con jurisdicción en la provincia Angel Sandoval.

1 Juez en Roboré, con jurisdicción en la provincia Chiquitos.

1 Juez en Vallegrande, con jurisdicción en las provincias Vallegrande y Caballero.

DEPARTAMENTO COCHABAMBA.

3 Jueces en la ciudad de Cochabamba, con jurisdicción en las provincias Cercado, Esteban Arze, Arani, Arque, Capinota, Jordán, Quillacollo, Tapacarí, Punata y cantones Sacaba, Palcú, Aguirre, Colomi y Corani de la provincia Chapare.

1 Juez en Independencia con jurisdicción en la provincia Ayopaya.

1 Juez en Villa Tunari, con jurisdicción en el área tropical y sub-tropical de la provincia Chapare, más el cantón Puerto Villarroel de la provincia Carrasco.

1 Juez en Aiquile, con jurisdicción en las provincias Carrasco, Mizque y Campero.

DEPARTAMENTO DE POTOSI.

2 Jueces en la ciudad de Potosí, con jurisdicción en las provincias Tomás Frías, Cornelio Saavedra y José María Linares.

1 Juez en Tupiza, con jurisdicción en las provincias Nor y Sud Chichas, Modesto Omiste y Sud Lípez.

1 Juez en Uyuni, con jurisdicción en las provincias Daniel Campos, Quijarro y Nor Lípez.

1 Juez en Pocoata, con jurisdicción en las provincias Chayanta y Rafael Bustillos.

1 Juez en Sacaca, con jurisdicción en las provincias Alonso de Ibañez, Charcas y Bilbao.

DEPARTAMENTO ORURO

1 Juez en la ciudad de Oruro, con jurisdicción en las provincias Cercado, Dalence, Poopó y Saucarí.

1 Juez en Challapata, con jurisdicción en las provincias Avaroa y Ladislao Cabrera.

1 Juez en Huachacalla, con jurisdicción en las provincias Sajama, Litoral, Atahuallpa y Carangas.

DEPARTAMENTO TARIJA

1 Juez en la ciudad de Tarija, con jurisdicción en las provincias Cercado, Méndez y Avilés.

1 Juez en Villamontes, con jurisdicción en las provincias Gran Chaco y O'Connor.

1 Juez en Bermejo, con jurisdicción en la provincia Arce.

DEPARTAMENTO PANDO

1 Juez en Cobija, con jurisdicción en las provincias Nicolás Suárez, Manuripi, y Madre de Dios.

1 Juez en Fortaleza, con jurisdicción en las provincias Abuná y Federico Román.

DEPARTAMENTO BENI

2 Jueces en la ciudad de Trinidad, con jurisdicción en las provincias Cercado y Marbán.

1 Juez en Reyes, con jurisdicción en la provincia Ballivián.

1 Juez en Santa Ana, con jurisdicción en la provincia Yacuma.

1 Juez en San Joaquín, con jurisdicción en la provincia Manoré.

1 Juez en Magdalena, con jurisdicción en la provincia Iténez.

1 Juez en San Ignacio, con jurisdicción en la provincia Moxos.

1 Juez en Riberalta, con jurisdicción en los cantones Barraca Concepción e Ivon de la provincia Vaca Díez y el cantón Cavinas de la provincia Ballivián.

1 Juez en Guayaramerín, con jurisdicción en los cantones Villa Bella, Yata y Cachuela Esperanza de la provincia Vaca Díez.

Art. 248.- El personal del Juzgado Agrario, sin perjuicio de cumplir con sus especificas funciones, será promotor del desarrollo económico y social de la jurisdicción a su cargo.

Art. 249.- Tanto el número de juzgados, como la jurisdicción, pueden ser ampliados o limitados, de acuerdo a las necesidades del proceso jurídico agrario, mediante Resolución de la Corte Nacional.

CAPITULO IV.- DEL PROGRAMA DE BRIGADAS MOVILES

Art. 250.- Las Brigadas Agrarias Móviles creadas para acelerar el proceso jurídico de redistribución de tierras, son reestructuradas, asignándoles además, atribuciones de orden agrotécnico y socio-económico, constituyéndose de este modo en verdaderos equipos multidisciplinarios, con el fin de realizar la reforma integral, teniendo como objetivos el aumento de la producción, mejoramiento de las condiciones de vida del hombre del campo y la formación de explotaciones económicamente rentables.

Art. 251.- Sus funciones son:

a) Conocimiento en primera instancia de las acciones agrarias enumeradas en el Art. 246 mientras no surja contención, en cuyo caso se remitirán a conocimiento del Juez Agrario con asiento fijo.

b) Elaboración de proyectos tentativos de explotación agrícola y/o pecuaria a nivel de área o región, con fines de migración y asentamiento.

c) Elaboración de proyectos específicos de explotación para cada fundo objeto de trámite por el programa de Brigadas.

d) Recopilar información técnica referente a mapeo de suelos, con estudios de edafología, fisiografiea, climatología, presión demográfica y otros.

e) Estudios y promoción sobre agrupamiento de parcelas minifundiarias.

f) Organización y desarrollo comunitario u otras formas asociativas de producción.

g) Orientación en el uso de adecuados medios tecnológicos y promoción cooperativista.

h) Realización de estudios socio-económicos a nivel de área o de fundo.

Art. 252.- La acción legal y técnica de las Brigadas queda limitada al conocimiento de las causas no contenciosas en favor de:

a) Sociedades Cooperativas.

b) Comunidades originarias u otras formas asociativas.

c) Unidades económicas familiares, dentro del radio de acción previamente fijado.

Art. 253.- Cada Brigada Móvil estará integrada por:

1 Juez Agrario (que es la autoridad superior de la unidad móvil)

1 Secretario

Topógrafos en el número requerido por la magnitud de las operaciones de área o de fundo.

1 Ingeniero agrónomo.

1 Profesional o experto en socio-economía

1 Médico salubrista

1 Chofer

1 Dirigente o promotor campesino (el de la respectiva zona)

Art. 254.- Para ser Juez Agrario de Brigada Móvil se requieren los mismos requisitos establecidos para los jueces filos por el Art. 242.

Art. 255.- Cada Brigada depende jerárquicamente de la Corte Nacional Agraria en el plano jurídico y del Instituto Nacional de Reforma Agraria en los aspectos administrativos y técnicos.

Art. 256.- El Instituto Nacional de Reforma Agraria programará, en base a los estudios existentes o de ese requerimientos de organizaciones interesadas, la actuación de las Brigadas Móviles en cualesquier zona del territorio nacional.

TITULO XIX

DEL PROCEDIMIENTO

CAPITULO I.- DEL PROCEDIMIENTO ANTE LOS JUECES AGRARIOS

Art. 257.- Presentada la demanda, en forma verbal o escrita, el Juez Agrario al admitirla, señalará día y hora para la audiencia e inspección ocular a realizarse en el lugar del litigio, ordenando al efecto la notificación personal del actor, del demandado si hubiere y colindantes, siempre que pudieran ser habidos. En caso de ausencia de éstos, mediante cédulas fijadas en la puerta de su domicilio y en el centro comunal de la jurisdicción, en presencia de dos testigos idóneos vecinos del lugar.

Art. 258.- Con la contestación a la demanda o sin ella, el Juez, vencido el término de cinco días de la notificación a las partes, se constituirá conjuntamente con su personal en el lugar, bajo pena de nulidad, con objeto de proceder a la realización de la audiencia e inspección ocular.

Art. 259.- Constituido el personal del juzgado en el fundo materia de litis e instalada la audiencia el día y hora señalados, el Juez Agrario luego de verificar mediante informe del Secretario la concurrencia de las partes y colindantes notificados, ordenará la lectura de antecedentes y procederá a:

1) Recibir el juramento del perito técnico;

2) Establecer los datos de la demanda;

3) Reunir información sobre los siguientes extremos:

a) Número de propietarios;

b) Número de trabajadores campesinos, agregando a de sus hijos mayores de 18 años, así como de las viudas con hijos menores que vivan en el fundo;

c) Determinar las superficies poseídas y cultivadas por cada uno de ellos, estimando su producción anual y determinar la clase y cantidad de ganado;

d) Establecer el número de fundos que posee el demandado y demandantes verificando su extensión y clase de tierras;

e) Constatar el sistema de trabajo y explotación de la tierra, así como el monto de capital suplementario invertido en el fundo;

f) Determinar la forma en que intervienen las partes en la producción agropecuaria;

4) Si existe otros extremos de hecho que comprobar, el Juez procederá a la respectiva inspección ocular;

5) De todo lo actuado se levantará acta circunstanciada, la que deberá ser suscrita por el personal del juzgado, las partes y colindantes concurrentes, bajo pena de nulidad.

Art. 260.- A) término de la audiencia, el Juez exhortará a las partes a un acuerdo directo para que arreglen sus dudas o discutidos en vía conciliatoria, la misma que en ningún caso, podrá atentar disposición legal expresa. De no existir parte demandada ni oposición de ninguna clase, el Juez pronunciará sentencia a la presentación del plano e información técnica.

Art. 261.- En caso de producirse la conciliación el Juez ordenará se levante acta pormenorizada, que será homologada en sentencia a dictarse en el término de los tres días siguientes de la presentación del plano e informe técnico.

El Juez queda obligado a señalar al topógrafo un plazo perentorio para la presentación del informe y plano topográfico bajo sanciones pecuniarias.

Art. 262.- Es optativo de las partes concurrir a la audiencia asistidos por sus defensores que reunen las condiciones señalada por el Estatuto Orgánico para el ejercicio de la abogacia.

Art. 263.- En caso de inasistencia de una de las partes a la audiencia o cuando no prospere la vía conciliatoria, el Juez Agrario sujetará la causa a prueba con el término común perentorio y todos cargos de 10 días, que se computará desde la última notificación con el auto de apertura de prueba manteniendo el demandante la calidad de actor frente al demandado. Con carácter excepcional, en las regiones de difícil acceso y sin vias de comunicación, queda librada al prudente criterio del Juez la facultad de prorrogar el término de prueba hasta el máximo de 30 días.

Art. 264.- Si el demandado no concurre al juicio se seguirá la causa en su rebeldía y si el actor no se apersona o abandona, el trámite proseguirá de oficio y sin lugar a la deserción por ser de orden social, entendiéndose las ulteriores diligencias con el dirigente o representante campesino del lugar.

Art. 265.- No se podrá poner como de resolución previa otras excepciones que las de impersonería, conexitud de causa y falta de jurisdicción, que propuestas al mismo tiempo y precisamente en la contestación, serán resueltas de inmediato. Contra esta resolución procede el recurso de alzada que debe ser interpuesto en el término de 3 días y que será concedido solo en el efecto devolutivo con testimonio al superior.

Art. 266.- El Juez Agrario, antes de pronunciar sentencia podrá mandar de oficio cuantas diligencias sean necesarias para esclarecer o complementar las pruebas, siempre que aquellas no signifiquen dilación inmotivada del trámite.

Art. 267.- Vencido el término de prueba, el Juez Agrario dentro de los cinco días siguientes pronunciará resolución de primer grado, declarando probada o improbada la acción o excepciones propuestas.

Art. 268.- Si a raíz de las notificaciones de los colindantes del fundo, surgen acciones de deslinde, el Juez Agrario ordenará que se acumulen a la causa principal y las tramitará conjuntamente hasta dictar sentencia en ambas acciones. En la misma forma procederá en las demandas previstas en el Art. 246 del presente D.L.

Art. 269.- El actor o demandado propietario, para asumir la defensa de sus derechos, está obligado a presentar ante el Juez Agrario, sus títulos y demás documentos que acrediten sus derechos.

Art. 270.- Contra la sentencia, que será notificada a las partes o a sus apoderados, procede el recurso de apelación el que será interpuesto en el término de tres días.

Las peticiones de complementación, enmiendas y explicación sobre este fallo, serán formuladas dentro del término de 24 horas y resueltas inmediatamente.

Art. 271.- Concedida la apelación, el Juez Agrario elevará el expediente original a la Corte Nacional Agraria, quedando en el juzgado copias de la demanda, acta de audiencia, sentencia, plano e informe técnico.

Art. 272.- La apelación que fuera negada in - justificadamente dará lugar al Recurso Extraordinario de Compulsa que será presentado ante el mismo Juez en el término de 24 horas, solo para efectos de remisión de oficio, del respectivo testimonio ante la Corte Nacional Agraria. Durante la sustanciación del proceso y fuera de los casos enunciados en el Art. 265 del presente Decreto Ley, no procede el recurso de apelación sino para después de la sentencia de grado.

Art. 273.- Los terceros que supongan afectados sus derechos, podrán apersonarse sin retrotraer procedimientos, ateniéndose el estado de la causa. Tales tercerias, así como de los gravámenes que pudieran pesar sobre la propiedad materia de litis, deberán ser objeto de resolución conjunta con la causa principal.

Art. 274.- De no ser apeladas las sentencias pronunciadas por el Juez de primera instancia, necesariamente dichos fallos con el proceso original, serán elevados de oficio a la Corte Nacional Agraria en revisión.

Art. 275.- El Juez Agrario, ministrará posición definitiva de la propiedad agraria, cuando el interesado lo solicite acompañando el título ejecutorial expedido por el servicio Nacional de Reforma Agraria debidamente inscrito en el Registro de la Propiedad Rural.

Art. 276.- Los Jueces Agrarios elevarán mensualmente a la Corte Nacional Agraria, un informe estadístico que contendrá el número de causas resueltas y las que se encuentran en trámite con expresa indicación de su estado.

Art. 277.- Independientemente de las sanciones establecidas en el Código Penal y en el Estatuto del Funcionario Público, los Jueces Agrarios y personal subalterno que dejen vencer los términos señalados en el procedimiento agrario sin causal justificado o incurran en retardación de justicia, serán pasibles a una multa correspondiente al 20% de sus remuneraciones, sin perjuicio de ser destituidos en caso de reincidencia. Los fondos provenientes de estos conceptos serán depositados en cuenta especial del Banco del Estado a la orden de la Corte Nacional Agraria, para cubrir gastos de oficina y otros.

CAPITULO II.- DEL PROCEDIMIENTO ANTE LA CORTE NACIONAL.

Art. 278.- Si se trata de apelación de sentencia y desde que el expediente ha sido recibido en la Corte, el apelante y el apelado tendrán hasta siete días para apersonarse y formular sus alegatos, con los que el proceso se remitirá para revisión técnica e inmediata resolución. En los juzgados del interior las partes litigantes quedan facultados para presentar ante el mismo Juez sus alegatos en idénticos términos.

Art. 279.- Las causas que sean elevadas a conocimiento de la Corte Nacional Agraria, sea en vía de apelación o de consulta, serán sorteadas y distribuidas, previo informe técnico, entre los Vocales al día siguiente de su recepción de acuerdo a un riguroso orden de ingreso.

Art. 280.- En las apelaciones a que se refiere el Art. 46 del presente D.L. sobre excepciones propuestas, la Sala que reciba el testimonio, resolverá confirmando o revocando la resolución del inferior, en el término de tres días.

Art. 281.- Relacionada la causa, la Sala respectiva de la Corte resolverá el recurso aprobando, confirmando, revocando o modificando el fallo del Juez Agrario o en su caso anulando obrados por vicios sustanciales en el procedimiento.

Art. 282.- Por el carácter social del juicio agrario, toda notificación a las partes en los trámites ante la Corte Nacional Agraria, se practicará de oficio y mediante cedulón fijados en la Secretaría de Cámara.

Art. 283.- Es facultad optativa de los Vocales relatores de la Corte Nacional Agraria, a objeto de tener mayor convicción, practicar inspección ocular el lugar del litigio a solicitud de parte o de oficio.

Art. 284.- Las Salas de la Corte Nacional Agraria, se reunirán diariamente para ver las causas y resolver los recursos de apelación o revisión, sobre la base de un proyecto de resolución que presentará cada Vocal Relator.

Art. 285.- Para formar acuerdo y resolución en cada Sala, son necesarios tres votos conformes. En los casos de impedimento o voto disidente de alguno o algunos de los Vocales, deberá reintegrarse la Sala con el o los miembros de otra Sala. A falta de los Vocales concurrirán los Conjueces.

Para formar acuerdos o decisiones de Sala Plena se requieren 6 votos uniformes, incluido el del Presidente en caso de intervenir.

Art. 286.- Contra los autos de vista pronunciados por la Corte Nacional Agraria, se instituye el "Recurso Extraordinario de Reconsideración" ante la misma Corte en pleno, que con la fundamentación respectiva, acusando expresamente las leyes infringidas y en vía de puro derecho, se interpondrá ante la misma Corte, en el término fatal de cinco días de la última modificación con el Auto recurrido.

Art. 287.- Al no ser recurrido de reconsideración el Auto de Vista pronunciado por la Corte, éste no admite ningún otro recurso ordinario, extraordinario, de nulidad, contencioso-administrativo causa estado y cobra autoridad de cosa juzgada.

Art. 288.- Contra los autos de vista o reconsideración se admitirá el recurso de explicación y enmienda, que deberá proponerse en el término de horas y resolverse en el día.

Art. 289.- Interpuesto "Recurso Extraordinario de Reconsideración", cuando éste se encuentre dentro de los términos señalados en el Art. 286, el Vocal de turno concederá el recurso. Contra la negativa procederá el recurso de queja pulsa ante la misma Corte que Presidente resolverá la cuestión conjuntamente el proyecto de resolución que presentará cada Vocales de una de las Salas.

Art. 290.- Concedido "Recurso Extraordinario de Reconsideración", el proceso será sorteado por el Presidente de la Corte Nacional Agraria.

Art. 291.- El "Recurso Extraordinario de Reconsideración" contra el Auto de Vista será definido mediante Auto de Sala Plena, declarando la procedencia o improcedencia del mismo: la declaratoria procedencia determinará que la Sala falle en el fondo de la causa, de improcedencia implica la aprobación del Auto de Vista. Este recurso será admitido por una sola vez dentro del término establecido por el Art. 286 del presente Decreto Ley.

Art. 292.- Los autos de Sala Plena dictados dentro del proceso dimiento de reconsideración son definitivos e irrevisibles.

(Continúa en la página 15)

UNIVERSIDAD BOLIVIANA

Universidad Mayor de San Andrés

DIVISION DE INFRAESTRUCTURA
SEGUNDA CONVOCATORIA A PROPUESTAS
Nº 001/75

Se convoca a las Empresas Constructoras legalmente establecidas en el país, inscritas en el Consejo Nacional de Obras Públicas y en la Cámara Boliviana de la Construcción, a presentar propuestas para la provisión de materiales y la ejecución de la impermeabilización de cubiertas en los edificios del Monoblock central de esta Universidad.

Los planos y especificaciones podrán ser retirados a partir de la fecha de publicación, del Departamento de Proyectos y Obras Av. 6 de Agosto Nº 2080, tercer piso, previa certificación de pago al Tesoro Universitario por la suma de $b. 300.

Las propuestas deberán presentarse de acuerdo a formalidades de ley, hasta el día viernes 9 de Mayo de 1975, a horas 18 p.m. en las oficinas de la Dirección General Administrativa, Av. Villazón Nº 1995.

La Paz, 15 de abril de 1975.

DIVISION DE ENFRAESTRUCTURA
U.M.S.A.

Vº Bº SECRETARIA GENERAL DE LA U.M.S.A.

Universidad Boliviana "Tomás Frías"

CONVOCATORIA

Provisión de maquinaria de imprenta

La Universidad Boliviana "Tomás Frías", convoca a las firmas importadoras del país para la provisión de la siguiente maquinaria:

1 Prensa Plana Automática, doble tabloide
1 Prensa no Automática para impresión, tamaño oficio
1 Perforadora de 60 cms. de luz
1 Cosedora de alambre, para volumen de 400 o más páginas

Las firmas interesadas en la provisión de la maquinaria mencionada, deberán especificar precios, condiciones de pago, lugar de entrega, funcionamiento, garantía, etc., El correspondiente pliego de especificaciones podrá ser retirado de la División de Finanzas, previo pago de $b. 100,oo y las empresas proponentes se sujetarán a los requisitos que exige la Ley de Licitaciones Públicas.

Las propuestas se recibirán en sobre lacrado, en la Universidad Boliviana "Tomás Frías" hasta el 15 de mayo del año en curso a hs. 18,oo o bien en la casilla postal Nº. 36 con el siguiente rótulo: DIRECCION GENERAL ADMINISTRATIVA, PROPUESTA MAQUINARIA DE IMPRENTA, UNIVERSIDAD BOLIVIANA "TOMAS FRIAS", POTOSI

La Universidad se reserva el derecho de declarar desierta la presente convocatoria.

Potosí 14 de abril de 1975

Lic. . imo Villalba Llano — DIRECTOR GENERAL ADMINISTRATIVO
Dr. Jaime Delgadillo Schulze — RECTOR

Es conforme:

Dr. Walter Barragán Careaga
SECRETARIO GENERAL DE LA UNIVERSIDAD

Teléfonos Automáticos de La Paz, S.A.

PROVISION DE ROPA DE TRABAJO

Se convoca a los fabricantes de ropa de trabajo a presentar sus propuestas para la provisión de los siguientes artículos:

- Overoles tipo Piloto de Kaky Sanforizado	34 piezas
- Chamarras y pantalones de Nylon	86 juegos
- Overoles de Kaky Sanforizado	57 piezas
- Guardapolvos de trabajo de Dracón o Dril	46 piezas
- Chamarras y pantalones de Kaky Sanforizado	200 juegos
- Ropa de agua (pantalones, sacos y botas)	90 juegos
- Sacos de trabajo de Dracón o Diablo Fuerte	82 piezas
- Guardapolvos blancos de Dril o Dracón para Servicio Médico	16 piezas
- Capas de Paño color azul para enfermeras	2 piezas
- Sacones de Paño Azul	2 piezas
- Guantes de cuero	200 pares
- Cascos de protección	100 piezas
- Cinturones de seguridad	100 piezas

Los pliegos de especificaciones pueden solicitarse en el Departamento Administrativo de TASA, 5º piso Edificio "Gran Centro".

Las propuestas deben presentarse hasta Hrs. 18:30 del día 5 de mayo próximo, debiendo hacerlo en la dirección antes indicada.

La Paz, 26 de marzo de 1975

DEPARTAMENTO DE RELACIONES PUBLICAS

Caja Nacional de Seguridad Social

PROHIBICION DE REEMBOLSOS MEDICOS

Se pone en conocimiento de que por resolución del Consejo Directivo de la CNSS. en cumplimiento de disposiciones expresas contenidas en el Código de Seguridad Social, a partir de la fecha QUEDAN TERMINANTEMENTE PROHIBIDOS los reembolsos por consumo de drogas adquiridas en el mercado local, asi como por atención médica en clínicas particulares, en vista de que la Caja cuenta con los respectivos Centros de medicina y de cirugía general.

Esta notificación está dirigida de modo especial a los funcionarios de jerarquía de la Administración Pública.

La Paz, abril 16 de 1975

RELACIONES PUBLICAS

Corporación Minera de Bolivia

CONVOCATORIA A PROPUESTAS

Se convoca a propuestas para la provisión de:

CC-32/75 BROCAS Y ESCARIADORES PARA DIAMANTINA

Los pliegos de especificaciones se encuentran a disposición de los interesados, en la Secretaría de la Comisión de Adquisiciones, 4to. piso Edificio Central.

El plazo de presentación de propuestas es hasta horas 12:00 del día jueves 5 de junio del año en curso.

GERENCIA DE ADQUISICIONES
La Paz, abril 14 de 1975

P.R. 92/75

Corporación Minera de Bolivia

Invita a los señores representantes y firmas proveedoras, a recoger los pliegos de especificaciones de la Secretaría de la Comisión de Adquisiciones, 4to. piso Edificio Central, correspondiente al siguiente pedido:

30287 ALIMENTADOR DE MINERALES

El plazo de presentación de propuestas es hasta horas 16:oo del día miércoles 28 de mayo del año en curso.

GERENCIA DE ADQUISICIONES

La Paz, abril 16 de 1975

P. R.99/75

ONAVI

CONSEJO NACIONAL DE VIVIENDA

Racionalización de los Aportes Patronales

DECRETO LEY Nº 12290

GRAL. HUGO BANZER SUAREZ
Presidente de la República

CONSIDERANDO:

Que, el Decreto Supremo con fuerza de Ley. Nº 06816 de 3 de julio de 1964 en su artículo 17º, inciso a) dispone que el aporte patronal al Consejo Nacional de Vivienda (CONAVI) es el 2% sobre el monto total de las remuneraciones.

Que, circunstancias de órden económico y social determinaron que el Supremo Gobierno en el curso de los últimos años, mediante resoluciones supremas, resoluciones ministeriales y otros instrumentos legales, excluyera específicamente parte de las remuneraciones de la obligación del aporte del indicado 2% con destino a los programas de viviendas económicas, hechos que han originado una distorsión entre los contribuyentes y el Consejo Nacional de Vivienda, creando una situación que va en desmedro de los intereses tanto de los primeros, que se ven enfrentados a disposiciones contradictorias, como del segundo, CONAVI, cuyos proyectos requieren de una base definida de ingresos propios;

Que, es necesario que el Consejo Nacional de Vivienda (CONAVI), realice más eficientemente la suprema función de hacer que todo trabajador tenga su techo propio, en condiciones compatibles con la realidad económica y social del país.

Que, el Supremo Gobierno, consecuente con el dictado que le impone la Nación, considera inaplazable la racionalización de los aportes destinados a la construcción de viviendas económicas a través del Consejo Nacional de Vivienda (CONAVI) velando así por la racionalización de sus postulados de genuina justicia social;

EN CONSEJO DE MINISTROS

D E C R E T A:

Artículo 1º.- A partir de la promulgación del presente Decreto Ley, el aporte patronal al Consejo Nacional de Vivienda (CONAVI) se efectuará en el porcentaje del 2% (dos por ciento) sobre el monto total de las remuneraciones mensuales, en las mismas condiciones de niveles cotizables y otras señaladas por el régimen de cotizaciones para la Seguridad Social Boliviana consolidándose los aportes pagados sobre salarios de $b. 205.00 o más mensualmente, los que no serán objeto de revisiones ni reliquidaciones por gestiones anteriores.

Artículo 2º.- Por esta única vez y con carácter excepcional, los aportes de los empleadores al Consejo Nacional de Vivienda (CONAVI), se regirán por el siguiente principio:

1) Los aportes pagados sobre salarios inferiores a $b. 205.00 mensuales y los empleadores cuyos trabajadores están sujetos al campo de aplicación del Consejo Nacional de Vivienda y que no hubieren coti zado, serán objeto de revisiones y reliquidaciones por las cinco gestiones anteriores a la fecha en que se comience a cotizar bajo este nuevo régimen, sin aplicación de multas, intereses y recargo, de acuerdo a las normas siguientes:

2) Al 30 de junio de 1972, hasta el salario mínimo de $b. 205.00 mensuales;

3) Desde el 1º de julio de 1972, de conformidad con el artículo 1º de la presente disposición;

4) Los empleadores no registrados en el Consejo Nacional de Vivienda (CONAVI) están obligados a inscribirse de conformidad con disposiciones en vigencia y a regularizar sus aportes devengados de acuerdo a los términos previstos en este Decreto Ley.

Artículo 3º.- Las notas de cargo giradas con anterioridad a la fecha de promulgación de la presente disposición, cualquiera sea el estado de su trámitación, deberán ser anuladas cuando estén comprendidas dentro del alcance del Artículo 1º, o procesadas conforme al artículo 2º. cuando estén comprendidas en este artículo.

Artículo 4º.- Las notas de cargo ejecutoriadas por diferencias no cotizadas o por falta de pago de aportes, serán mantenidas sin multas ni intereses, procediendo la compensación a que da lugar el artículo 2º del presente Decreto Ley.

Artículo 5º.- Los pagos vigentes suscritos entre el Consejo Nacional de Vivienda y los empleadores, por concepto del aporte patronal del 2% diferencias no cotizadas, o aportes devengados, originados en notas de cargo o no, son irrevisables, deduciéndose el monto de los intereses, y recargos siempre que en dichos convenios se encuentren incluidos.

Artículo 6º.- Se concede el plazo de 180 días, a partir de la fecha del presente Decreto Ley, para el pago de las cotizaciones devengadas emergentes de la aplicación de los artículos 2º 3º y 4º, vencido el cual se aplicará multas, recargos, intereses y medios coactivos de recaudación establecidos por la ley vigente.

Artículo 7º.- Se autoriza al Consejo Nacional de Vivienda (CONAVI) aceptar pagos parciales en el plazo máximo de 180 días fijados para la amortización total de los aportes devengados, con una cancelación inicial no menor al 25% de la deuda, y pagos parciales mensuales que se encuentren respaldados con letras de cambio o cualquier otro documento que tuviere fuerza ejecutiva. En caso de suspenderse uno de los pagos mensuales (parciales) se procederá al cobro coactivo del saldo adeudado total.

Artículo 8º.- El régimen de prescripción establecido para la Seguridad Social Boliviana, es aplicable en todos sus alcances al régimen de aportes en favor del Consejo Nacional de Vivienda (CONAVI)

Artículo 9º.- Quedan abrogadas y/o derogadas todas las disposiciones contrarias a las establecidas en el presente Decreto Ley.

El señor Ministro de Estado en el Despacho de Urbanismo y Vivienda, queda encargado de la ejecución y cumplimiento del presente Decreto Ley.

Es dado en el Palacio de Gobierno en la ciudad de La Paz, a los doce días del mes de marzo de mil novecientos setenta y cinco años.

DONACION DE PEPSI COLA.- Representantes de Pepsi Cola, hicieron entrega de obstáculos al Comandante del Colegio Militar, Gral. Hugo Veintemillas con el propósito de incentivar la práctica de la equitación en dicho instituto militar. El Gral. Veintemillas destacó el aporte del Gerente Propietario de Pepsi Cola, Rafael Mendoza y Puntualizó que su institución intensificará sus prácticas con miras a los Juegos Bolivarianos de 1977.

Posiciones en Sta. Cruz

EQUIPOS	Pj.	Pg.	Pe.	Pp.	Gf.	Ge.	Pts.
Real Santa Cruz	6	3	2	1	14	10	8
Ferroviario	6	3	2	1	9	5	8
Universidad	6	3	2	1	5	4	8
La Bélgica	6	1	4	1	7	5	6
Destroyers	6	1	4	1	12	12	6
Guabirá	6	2	2	2	10	13	6
O. Petrolero	6	1	1	4	9	11	3
San Aurelio	6	0	3	3	6	11	3

PROXIMA FECHA
(Ultima de la primera rueda)

San Aurelio - Oriente Petrolero Universidad - Real Santa Cruz.
Ferroviario - Guabirá Destroyers - La Bélgica

Nominarán selecciones de Fútbol

El 25 de Abril serán nominada oficialmente las selecciones mayor y juvenil de fútbol que representarán a nuestro país en las eliminatorias de la "Copa América" y en el Torneo Sudamericano Juvenil, respectivamente.

La Federación Boliviana anunció que las fechas probables de disputa de la Copa América tendrán como inicio el 16 de Julio, y finalizarán el 15 de Agosto del presente año en la ciudad de Oruro.

Asimismo, la FBF, volvió a ratificar a Oruro como sede de dicho evento, ya que se cuenta con la autorización expresa de la Confederación Sudamericana.

Tres líderes en el campeonato cruceño

"U"-La Bélgica, el mejor cotejo

SANTA CRUZ, 16 ABRIL (Presencia).- A pesar de empatar sus respectivos encuentros, Real Santa Cruz y Ferroviario continúan al frente de la tabla de posiciones del torneo cruceño de fútbol, pero a partir de esta sexta fecha acompañados de Universidad.

El sábado empezó a jugarse la penúltima fecha de la primera rueda del torneo Pretemporada de fútbol, con el partido que libraron los equipos de Destroyers y Real Santa Cruz.

Este encuentro considerado el "clásico popular" del balompié cruceño, llevó mucha gente al estadio Bujolds.

El partido terminó igualado 2 a 2. Amarilla y Sosa, jugadores paraguayos marcaron para Destroyers. Reynaldo y Aguilar hicieron los de Real.

Resultado final injusto, ya que Destroyers superó en todo a su rival, menos en el marcador. El equipo de la Máquina Vieja, por lo menos tuvo 10 oportunidades claras de gol. Unas veces los palos (hubo cuatro parantes), y otras la precipitación en los remates privaron del triunfo a Destroyers.

EL DOMINGO

El domingo se completó la fecha, con los encuentros que apuraron en Santa Cruz, San Aurelio y Ferroviario, en Montero, Guabirá y Oriente Petrolero y en La Bélgica, Universidad y La Bélgica.

Y es justamente este último partido el que dio la mayor nota de interés de la jornada dominguera, y la nota la dio la U que batió en su propio reducto a La Bélgica por 1 a 0 con gol del argentino Troyano, quitándole de esta manera el invicto a los campeones del1974. Con la caída de La Bélgica se acabaron los invictos en Santa Cruz.

En Montero, el equipo de Guabirá que tuvo un mal comienzo en el torneo, confirmó su repunte, superando justicieramente a Oriente Petrolero por 2 goles a 1.

Lladó y el argentino Carrizuela, marcaron para los azucareros, mientras que el ex Aurora, el brasileño Wanderley hizo el gol de Oriente.

A este partido asistió mucho público, en vista de que era el encuentro más atractivo de la jornada. Pero, ni Guabirá y mucho menos Oriente, respondieron a la espectativa creada.

Por último en Santa Cruz, en un mal cotejo, San Aurelio y Ferroviario igualaron 1 a 1.

Duarte abrió la cuenta en favor de San Aurelio. Igualó para el conjunto carrilano el puntero Viruez.

Empate justo, pero si San Aurelio hubiera ganado el partido, la justicia tampoco hubiera quedado resentida, por el mayor empeño que pusieron los hombres del "benjamín" de la categoría.

Litoral insiste en el concurso de D. Sánchez

Es probable que en el curso de hoy dirigentes de Litoral y Always Ready firmen un documento haciendo posible que el jugador Juan Domingo Sánchez, ex Bolivar, milite este año en el elenco "tricolor".

Sánchez, que se desempeña como centro delantero fue adquirido no hace poco por Always Ready por la suma de 35 mil pesos bolivianos. Ahora Litoral ofrece 40 mil, y al parecer los directivos del CAR estarían de acuerdo en transferir al mencionado deportista.

De acuerdo a lo que se informó a PRESENCIA,el cheque por 40 mil pesos ya fue entregado anoche a personeros de Always Ready.

OTROS JUGADORES

Por otra parte el actual presidente de Litoral, Cnl. Jorge Zamora, indicó ayer a PRESENCIA que el próximo domingo en el plantel "tricolor" es factible que al margen del posible debut de Juan Domingo Sánchez lo hagan en forma oficial los siguientes jugadores: Patzi, medio campista, ex Chaco Petrolero, Rolando Montaño,marcador de punta ex 31 de Octubre de Oruro; E. Romero, marcador ex Fígaro.

Otro debut que se anuncia en Litoral es el del chileno Félix Castro, que proviene del club Antofagasta Portuario y juega de medio campista.

Ayer Litoral entrenó con Chaco de 10 a 12 y hoy, siempre en el estadio "Hernando Siles" y en el mismo horario lo hará con The Strongest.

Recién hoy juegan River P. y Boca J.

BUENOS AIRES, 16 (AP).- River Plate y Boca Juniors jugarán mañana en el estadio del segundo, el "superclásico" del fútbol argentino y el partido será televisado directamente a todo el país porque ya se agotaron las 60.000 entradas puestas en venta.

La recaudación para el cotejo superó los 225.000 dólares y dirigentes deportivos dicen que si hubiese un estadio para 200.000 personas mañana estaría repleto.

River ocupa el primer lugar en la tabla de posiciones con 24 puntos y Boca el décimo con 13. Pero cualquiera sea el lugar en que se encuentren, el clásico siempre despierta la pasión de sus simpatizantes.

Vice-Presidente de FBF no está de acuerdo con precios para Copa

Transcribimos una declaración del Primer Vice-Presidente de la FBF, Coronel Julio Lara:

"En mi condición de Primer Vicepresidente en ejercicio de la Federación Boliviana de Fútbol, deseo expresar mi extrañeza y hacer conocer a la opinión deportiva del país, mi total desacuerdo con la escala de precios establecida para los partidos de la Copa América y, denuncio públicamente que estos precios han sido resueltos en reunión de amigos y a capricho del actual titular de la Federación, ya que en ningún momento ha convocado a ninguna reunión del Consejo Superior del que soy miembro, para consultar o poner en consideración.

En este sentido y porque estos precios son alentatorios a la economía de la afición deportiva que no sólo tiene que pagar el valor de sus entradas sino también pasajes y estadía y que están en contraposición del espíritu de austeridad del gobierno nacionalista, espero que el presidente federativo llame a la brevedad posible a una reunión de los directivos pertinentes a fin de reconsiderar esta medida precipitada y actuar Estatutaria y reglamentariamente".

La Paz, 16 de abril de 1975
Cnl. DESP. Julio Lara Salazar

PHILIPS

¡ PODEROSAS ARMAS PARA TENER HOGARES LIMPIOS !

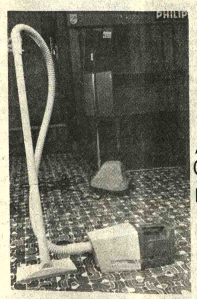

ARMAS ANTIBASURA DE CALIDAD Y PRESTIGIO PHILIPS ¡Y A QUE PRECIOS!

ASPIRADORA CON SOLO 150 $b. LLEVESELA

LUSTRADORA CON SOLO $b. 150 LLEVESELA

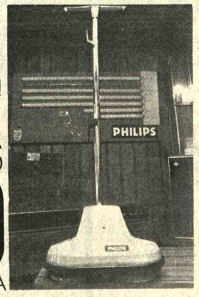

SU DISTRIBUIDOR PHILIPS LE DIRA COMO PAGAR COMODAMENTE EL SALDO

PHILIPS

CAPITALES UNIDOS CASA PROPIA CASA PARA TODOS

UNIROYAL

Para satisfacer su inquietud abrimos un paralelo!

- Dactilografía
- Taquigrafía
- Redacción
- Administración
- Relaciones Humanas
- Kardex y Archivo
- Inglés
- Contabilidad
- Caligrafía
- Cálculo Comercial
- Ortografía
- Nociones de Estadística
- Oficinas
- Manejo de máquinas

Todo esto significa el curso ILVEM de

Secretariado Ejecutivo

Inscríbase en ILVEM, avenida Mariscal Santa Cruz 1322, octavo piso (entre Café Royal y Lufthansa). Consulte sin compromiso al 56749.

LA SOLUCION ES ILVEM!

ZAMBRANA Hnos.

Clubs coop - de trajes de casimires ingleses
Serie "N" en el 2°. sorteo con el N°. 43 fue favorecido el socio Sr. JOSE FARFAN
Próximo sorteo 2 de mayo

Muy pronto tendremos el agrado de atender a nuestra distinguida clientela en nuestros almacenes del Edf. Litoral Telf. 27269.

PRESENCIA Deportes

La Paz, Bolivia, jueves 17 de abril de 1975

ÉN POTOSI.- Equipo de Alianza Litoral, uno de los animadores del campeonato potosino de fútbol. Debutó derrotando a Independiente Arrendatarios por la cuenta de 3 goles a 1 (FOTO MENDOZA).

"Medalla al Mérito" para club Petrolero

Por 25 años de labor deportiva

En acto especial á realizarse a las 18 horas de mañana en el estadio "Félix Capriles de Cochabamba la Secretaria General de Deportes a nombre del Gobierno del Presidente Banzer impondrá la medalla "Al Mérito Deportivo" al club Petrolero de esa capital.

La condecoración aprobada por Resolución de Secretaría será impuesta en mérito a que la mencionada entidad cumple 25 años de esforzada y meritoria labor en pro del deporte, particularmente el fútbol.

CAMPEONATO LABORAL

Remberto Echavarria personero de la SGD que fue a Cochabamba, sostuvo prolongadas reuniones con dirigentes fabriles con la finalidad de planificar la realización del torneo laboral nacional de fútbol en la mencionada capital. El mencionado campeonato se iniciará el 1º del próximo mes en ocasión del "Dia del Trabajo."

En principio se solicitó que la competencia dé inicio el 28 de este mes. La petición será puesta a consideración de las autoridades del Ministerio del Trabajo.

OBSEQUIO CHILENO

El Embajador de Chile en Bolivia -Rigoberto Diaz- entregó ayer al titular de la SGD una artistica bandeja que lleva la siguiente inscripción: "Premio Dirección General de Deportes y Recreación, al Dr. Guillermo Bulacia Salec. Chile 1975"

El diplomático chileno indicó en la oportunidad que de esta manera el organismo superior del deporte de su país reconoce la labor de acercamiento de pueblos que persigue la SGD.

Venezuela vendrá a reunión de COJ

Los tres miembros internacionales componentes del Comité Organizador de los Juegos Bolivarianos a realizarse en 1977 en nuestro país confirmaron su participación en una reunión bolivariana a realizarse en nuestra capital del 27 al 30 del presente mes.

La información fue oficializada ayer por Relaciones Públicas del mencionado Comité. El venezolano Carlos Raitler fue el último en asegurar su asistencia al referido cónclave.

Anteriormente el colombiano Humberto Chica Pinzón y el ecuatoriano Oswaldo Guerra, comunicaron al Comité Organizador su asistencia.

Copa Libertadores

Equipos del Pacífico con mucha posibilida

..LIMA, 16 (AP) - La decisión de la Confederación Sudamericana de Fútbol de agrupar a los seis semifinalistas de la XVI versión de la Copa Libertadores de América en grupo Atlántico y Pacífico, abre la posibilidad al sector del Pacífico de conquistar por primera vez el título.

En la reunión efectuada en Santiago de Chile, el organismo rector del fútbol sudamericano decidió que la etapa semifinal se haga en dos series con equipos del Atlántico, es decir, Cruzeiro, de Brasil y los argentinos Rosario Central e Independiente, en un grupo y los del Pacífico, Universitario de Deportes, de Perú, Unión Española, de Chile y Liga Deportiva Universitaria, de E... dor, en el otro.

Desde que se estableció el s... Libertadores de América en... las ocasiones el título de ca... fue ganado por el Atlántico... tribuyéndose las victorias a... Argentina, Uruguay y Bras...

En general, existía una... dencia en el Pacífico de que... equipos de la región en una... semifinal y se había acla... gestiones, pero Cruzeiro de B... no se mostró conforme en... frentar a los argentinos en... etapa y se consideró la posi... a los equipos del Pacífico.

La trayectoria del f... sudamericano siempre ha... trado una tendencia domina... Atlántico. Lo demuestra... torneos mundiales, don... Atlántico, a través de B... Uruguay logró varias corona... los torneos sudamericanos... mayoría de triunfos ha... corresponde a Argentina, B... Uruguay con algunas incu... del Pacífico y hasta BOL... Paraguay en alguna oportu...

En sólo tres ocasiones, a... fuera de la zona atlántica ha... a la final de la copa. La p... vez fue en 1960, cuando cu... disputarse el trofeo, P... Peñarol obtuvo el título ve... a Olimpia de Paraguay c... torias de 1-0 y empate de...

Se solucionó impasse AFC con periodistas

..Con la firma de un documento -en la ciudad de Cochabamba- quedó solucionado el impasse entre la Asociación de Fútbol de Cochabamba y el periodismo deportivo de la mencionada ciudad.

Tuvo que intervenir un representante de la Secretaría General de Deportes de la Presidencia de la República Remberto Echavarria- para poner fin a este engorroso caso.

El documento que lleva las firmas de las partes en litigio - Hugo Carmona y Guido Parejaal márgen de la del representante de la SGD textualmente dice lo siguiente:

El fútbol nacional requiere de la contribución de todos quienes de una u otra manera están ligados a él. Por ello, en función de trabajo y misión orientadora, la Asociación de Fútbol y el Circulo de Periodistas Deportivos de Cochabamba, al margen de cualquier desinteligencia o susceptibilidad, nacida en la euforia que es propia del deporte, hacen compromiso formal de mantener de ahora en adelante como égida indeleble de bolivianismo un trabajo fecundo y pujante en procura del progreso del fútbol de Cochabamba.

Consecuentemente, en este afán, periodismo y fútbol de Cochabamba, hermanados por el ideal de Patria, suscribimos el presente acuerdo que es el fruto al diálogo sostenido en la reunión del 14 de abril de 1975, bajo la presidencia de la Secretaría General de Deportes y Juventudes.

Bolívar va mañana a capital cochabambina

Se conoció ayer la nómina oficial de la delegación del club Bolívar que viaja mañana a Cochabamba con la finalidad de intervenir en un torneo cuadrangular organizado por el club Petrolero, con motivo de sus "Bodas de Plata".

Presidirá el grupo el titular de la entidad "académica" Mario Mercado; como médico viajará Alvaro Carranza; director técnico, Carlos Zanabria; preparador físico Ciro Canelas; kinesiólogo, Jaime Tórrez y utilero, Manuel Vallejos.

El grupo de jugadores que viaja es el siguiente: Carlos Conrado Jiménez, Arturo Galarza, Noel Fanola, Antonio Aldunate, Mario Rojas, Jesús Cuéllar, Pastor Achi, Juan Carlos Fernández, Carlos Lird, Nicolás Linares, Walter Costa, Raúl A. Morales, Edgar Góngora, Juan A. Díaz, Humberto Quevedo, Juan C. Artieda, Juan C. Oropeza.

CONTRATADO

Por otra parte se informó en forma oficial que el jugador paraguayo Carlos Lird, ex Cerro Porteño y que se desempeña como medio campista fue contratado en forma oficial por la entidad. Ayer se recibió su pase internacional de la Liga Paraguaya de Fútbol.

Por otra parte se dijo que én lo que toca al jugador Humberto Quevedo -también paraguayo- este sería contratado de acuerdo a su desempeño en el cuadrangular de este fin de semana en Cochabamba. Quevedo, es delantero y también proviene de Cerro Porteño.

DESMENTIDO

Mario Paz Zamora, presidente del Comité Técnico de Bolivar dijo ayer que nada oficial existe en torno a la posibilidad de que Pastor Achi sea tranferido ni a Litoral ni a ninguna otra entidad, Quién dio esa información -dijo Paz Zamora- anda en nivel bajo cero, finalizó.

Fueron postergadas las elecciones en el club Strongest hasta el 25

Por una semana fueron postergadas las elecciones en el club The Strongest. La falta de un candidato determinó que el directorio resolviera aplazar una semana dicho acto eleccionario. A esto también se suma el pedido de filiales en sentido de un aplazamiento a fin de poder presentar una fórmula donde se tenga al candidato oficial.

CASO BASTIDA

Es un hecho que Luis Fernando Bastida seguirá en el elenco "atigrado" Esta noche considerarán este caso, pero se informó a PRESENCIA que Bastida será ligado a The Strongest.

VIENE ROMERO

Victor Hugo Romero, volverá a militar en el elenco "atigrado". En este sentido; se iniciarán conversaciones con dicho player actualmente en el Perú.

ACHUMANI

Rafael Mendoza, que ocupará la Fiscalia General, está integramente abocado al proyecto de Achumani. El señor Mendoza volcará todos sus esfuerzos en procura de hacer realidad este complejo deportivo.

DEPORTE EN SANTA ANA.- El pasado fin de semana se... la inauguración de actividades deportivas en el Colegio Sa... de esta ciudad. En la fotografía alumnas del ciclo básico en... inicial.

También los "atigrados" viajan a Cochabamba

Mañana viaja a Cochabamba la delegación de The Strongest que juntamente con Bolívar protagonizará una corta temporada en homenaje a las "Bodas de Plata" del club Petrolero de aquella ciudad.

DELEGACION

La delegación "atigrada", viaja en la combinación del LAB y será alojada en el hotel Cochabamba. Preside la misma el Arq. Germán Azcárraga, Delegado, Serapio Vega. Kinesiólogo, Gustavo Lopez, Entrenador Alfonso Sepúlveda; Médico Dr. Daniel Landivar.

JUGADORES:

Galarza Goyburú, Barrientos Angulo, Fontana Argarañaz Liendo, Iriondo, Herrera, J.J. Jiménez, Tarifolay, Revollo, Pariente, Farías, Peña y Arenas, Hasta las 18 horas de ayer no fue incluido en la delegación, el jugador Luis Fernando Bastida que no arregló su problema con la entidad.

CASO SEPULVEDA

Mañana se reunirá el entrenador "atigrado" Sepúlveda con el titular del club Rafael Mendoza. El contrato del adiestrador vence el 30 del presente mes y existen posibilidades de que el mismo sea renovado.

ELECCIONES

Mañana se inician las elecciones. En realidad el panorma no está aclarado, ya que Antonio Asbún no aceptó ser candidato y el actual presidente Rafael Mendoza no seguirá en la institución.

"No habrán medidas especiales": Bulacia

..El Secretario General de Deportes -Guillermo Bulacia Salek- hizo conocer ayer a periodistas deportivos de Oruro que su despacho no dictará ninguna medida especial o con carácter excepcional en relación al ingreso libre al estadio "Jesús Bermúdez" de la ciudad de Pagador.

Los periodistas orureños visitaron ayer a Bulacia poniéndole al tanto de los últimos problemas con la Asociación de Fútbol de Oruro, que al decir limitó el ingreso libre al estadio en cuestión.

Bulacia Salek, hizo saber a los periodistas orureños que los problemas son aparentes y que en todo caso la Resolución de Secretaría Nº 80 es clara y explicita y responde a los lineamientos de la Ley General del Deporte.

TRASPASO DE FONDOS

Mediante Resolución de Secretaría se determinó ayer el traspaso de $b. 74.989,90 pesos bolivianos depositados por la AFO en cuenta "Mantenimiento de Césped" a la cuenta especial que mantiene el Instituto Departamental de Deportes de Oruro en el Banco del Estado.

CAMINEROS DE POTOSI.- Real SENAC, equipo que en su presentación cayó derrotado ante Universitario por 3 a 1, en el campeonato oficial de fútbol de la Villa Imperial. (FOTO MENDOZA PARA PRESENCIA).

Avanzan trabajos en estadio "Willy Bendeck"

SANTA CRUZ, Abril PRESENCIA) - En forma acelerada se trabaja en el estadio William Bendeck, en procura de terminar a la brevedad posible las obras que se hacen en ese escenario deportivo.

Ya se concluyó la primera parte del trabajo que se hace en el campo de juego, vale decir, entonces que todo el drenaje ya está listo, y en consecuencia este campo de juego pasa a ser el primero en el país en contar con una instalación de esta naturaleza.

La segunda parte comenzó con la siembra de la grama ya se la inició.

Según los encargados de estos trabajos, la cancha del estadio Bendeck, estará lista para ser utilizada hasta fines de junio próximo, desvirtuando de esta manera muchos comentarios en sentido de que no estaría lista antes del mes de agosto, o inclusive septiembre.

COLISEO SANTA CRUZ

Con relación a los trabajos que se hacen en el coliseo deportivo Santa Cruz, los mismos fueron reiniciados el lunes 14 del presente mes de abril, luego de estar suspendidos por dos semanas.

En este tiempo de paralización de trabajos, se hicieron nuevos estudios y cálculos para un trabajo más eficiente en ese recinto deportivo.

Se reforzará todos los cimientos de las graderías, se hará una rampa de ingreso en reemplazo de las actuales gradas, y se refaccionará todos los desperfectos del campo de juego principal del coliseo.

Se informó que en el lapso de un mes la cancha A del coliseo estará completamente habilitada.

Los también paralizados trabajos que se efectuan en el coliseo, para dotar a las asociaciones de tenis de mesa y pesas, se reiniciaron el lunes y se estima que estarán concluidos en 90 días más.

de Ud. depende....

GOZAR

de un hermoso fin de semana y o de una deliciosa vacación semanal en el MOTEL SAN ANTONIO

cabañas confortables, piscina, sala de juegos, jardines, campos deportivos, paseos a granjas pecuarias

PLANES ECONOMICOS y CREDITOS VENTAJOSOS

reservación inmediata reservación diferida

50% contado, saldo en cómodas cuotas mensuales.

El plan de créditos incluye, alojamiento, alimentación y movilidad La Paz - San Antonio - La Paz.

PRECIOS: cabaña de dos dormitorios, 4 camas, baño privado y dependencias $b. 432, cabañas de un dormitorio, 2 camas, baño privado $b. 180.

EL MOTEL SAN ANTONIO LE BRINDA A UD. y SU FAMILIA EL MEJOR FIN DE SEMANA EN UN CLIMA TROPICAL

CONSULTAS y RESERVACIONES TEL. 41809

Avda. 16 de Julio 1490 Ed. Avenida of. Nº 7 y 8

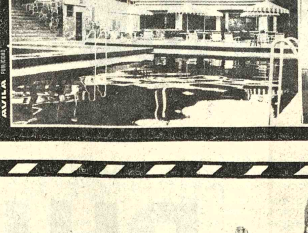

"THE STRONGEST"

COMUNICADO

Se comunica a los socios de la institución, que las elecciones para la renovación del Directorio Gestión 1975- 76, se llevarán a efecto en la sede del club los siguientes días y horarios:

VIERNES 18 de Hrs. 18.00 a 21.00
SABADO 19 de Hrs. 09.00 a 12.00 y de 15.00 a 19.00
DOMINGO 20 de Hrs. 09.00 a 12.000

La Paz, Abril de 1975.

RR.PP. y Prensa.

PISOPAK

IMPORTADORA FERNANDEZ CASILLA 5174
Jenaro Sanjinés 439 Tel. 64529

Sea CHOFER PROFESIONAL

El curso comienza el 12 de mayo
Inscripciones abiertas.
Academia "Indianápolis"
Av. Mariscal Santa Cruz esquina Yanacocha.

FORNO

ALTA CALIDAD EN TEJIDOS PARA:

DAMAS, CABALLEROS, JOVENES Y NIÑOS